京城日報
六月十三日(火) 夕刊
編輯兼發行人 見島吉治 印刷人 小川三之介
發行所 京城府太平通一丁目 合資會社京城日報社

うなぎスッポン 鳥水たき 海川料理 京城本町三丁目 割烹 松園 電本二八五番

經濟會議開會式は緊張裡に終る！

十六ケ國の代表で 幹部會を組織す

資格審査委員會の報告を可決

【ロンドン十二日發電】經濟會議第一日のマツク首相の演説後 會議の最初の事業として、各國代表の資格を審査する委員會が任命された、委員の顔ぶれはポルトガル、ヴアス・コンセロス博士、エヂプト、アフイフイ博士、ヴエネズエラ、エス・カランテ博士、なほ右委員會が審査を完了するや、午後四時二十三分さらに會議を再開、席上同委員會委員たるヴアス・コンセロス博士より全部良好であるとの審査報告あり會議は直ちにこれを可決した。次いでマツク議長は次の諸國より各一名づつの代表を選出して、幹部會を組織すべきことを提議した
アルゼンチン、支那、チエツコ、佛蘭西、獨逸、伊太利、ハンガリー、英吉利、日本、メキシコ、オランダ、スペイン、スエーデン、ソヴエート、カナダ、アメリカ 以上十六國
次いで會議は右提案を可決し、午後四時三十七分（日本時間十三日午前零時三十七分）散會した

通貨經濟二委員會 設置を幹部會で決定

【ロンドン十二日發電】マツク議長指名により組織された幹部會は、本會議散會後直ちに秘密會議を開き協議の結果、通貨、經濟の二委員會を組織することに決定、二委員會は十六日より審議を開始することとなつた

ボイコット禁止を提案 國際協定化を圖る

英經濟ブロツク構成を問題化 通商問題に我對策成る

【東京電話】國際經濟會議は愈よ十二日をもつて開會されたが、同會議の中心的二大問題たる通貨問題と通商問題のうち、後者、即ち支那のボイコツト問題印度における通商自由阻害の諸問題については、國際經濟會議の最も本質的なる精神に背戻するものとして帝國政府は自主的立場においてこれに對する對抗方針を決定し、特に支那のボイコツト問題については國際的にボイコツトを禁止する案を提議し、これを一種の國際協定化せんとする方針に決定、英帝國經濟ブロツクの構成に就ては、通商自由の阻害に關聯する道義的問題として、抽象的な形において提案する模樣である

戰債討議は 愈よ確實となる

マツク議長の戰債言及に 米代表部は驚く

【ロンドン十二日發電】世界經濟會議開會式におけるマクドナルド議長の演説は、全世界の一般的感情を代辯したものとして好感を以て迎へられてゐるが、たゞ米國代表部だけはマクドナルド首相が戰債問題に言及した點を、全然議題外の問題に觸れたものとして頗る驚愕の色を浮かべてゐる、しかし戰債問題を避けんとする米代表部の態度にも拘らず、同問題に關し關係諸國が多くの時間を割かんとしてゐることは、もはや確實とみられる

底知れざる不況の 回復は協力互讓で

今會議はローザンヌの續篇だ マツク首相の演説

【ロンドン十二日發電】世界通貨經濟會議々長マクドナルド英國首相は、陛下の勅語御朗讀を終るや、三時十五分左の如く演説を開始した
我がロンドンに各國代表の參集を得て茲に國際經濟會議を開會することを得たるは予等の最も光榮とする處である、會議の重要性は只今皇帝陛下の賜はつた勅語に明かなる通り、誠に世界の運命を擔ふものである、今や凡ゆる國民は共通の疾病に惱みつゝあり、國際勞働局の最近の統計に依れば、全世界の失業者は實に三千萬の多きに上つてゐるが、之は經濟的國家主義が濫ひした結果として吾人の最も嫌忌せざるべからざる處のものである、若し今回の世界經濟會議が

失敗に歸せんか、世界は失望の苦杯を底まで嘗め盡される

であらうことを、此の際吾々は深く銘記して會議に臨まねばならぬ次第である、市場は吾々の眼前にある、而して之に供給すべき勞働力も亦眼前にある、然るに勞働力は雇ひ口見當らず、市場は其の求むるものを與へられない、繁榮の道具は揃つて眼前にある、而かも其の市場が破壞となり使用されざるに至つてゐる、**世界の物價は急速に下落したため相互間の正常なる關係を破壞し去つた、**世界經濟活動の樞軸は茲に破れたのである、一般的危機は關税の制限及割當等によつて一層深刻化され、爲替管理は更に之を助長し、國際貿易額は之がため一九二九年から三十二年までに、**量に於て四分の三、價値に於て三分の一に激減した、**斯くて金本位は多數の國により離脱された、從つて各國民は銘々の幸福のみを追究したが今や協調の基礎とするにあらざれば經濟回復の不能なるを認識し始めた、恒久的回復は協力と互讓に依りてのみ可能とされる、予は經濟不況回復の障害除去に先立ち、先づ戰債につき各國協議せねばならぬ、**ローザンヌ條約は完璧のものとされねばならぬ** 而して**戰債なる煩瑣な問題は一擧に殘りなく解決せらるべきものである、**最近の經濟危機を招來した原因の一は各國が保護政策に專念したことにある今回の會議は實に一九三二年のローザンヌ會議を繼續するものである、若し世界が現狀の儘何等國際的協定を作らず進んだなら經濟回復の過程がどれ程長くかゝるかは全く疑問である、予は此處に集つた代表各位が現下の難局解決の最も重要な方法として協力の必要を認識しこれを實行に移される決意を有する事を信ずる、吾等は今回の會議を終るに先立ち、活力と前途の好望を復活再生せしめんと欲するものである、蓋し世界は吾人に期待し、これが成功を吾人の義務としてゐるからである

猛然南支に捲起つた 大亞細亞聯盟運動

しかも華僑、國民黨員を中心に 日本を盟主として起つ

【東京電話】反蔣抗日に躍起となつてゐる支那で、しかも抗日の急先鋒西南派のドル箱華僑が中心となつて、日本を盟主とする大アジア聯盟結成運動が起された、右につき十二日南支駐在武官から運動の詳報と宣傳ビラを參謀本部に送附して來た、それによるとこの運動の主勢力は廣東國民黨員、南洋に强固な經濟的支配力を持つ華僑の大半、留東學會（日本留學生の會）の一部で、かねてから滿洲國即時承認、日、滿、支提携による大アジア聯盟結成を唱導してゐたが、去る五月一日三者合體し、廣東でいよいよ組織的大がかりな運動を開始するに至つた

通貨委員議長で 英米佛が對立

【ロンドン十二日發電】十三日の幹部會で設置さるべき諸委員會中通貨委員會に就いては、委員會議長の椅子を繞つて英、米、佛の間に複雜な對立を惹してゐる

閣議決定事項

【東京電話】十三日の定例閣議に於いて左の事項を決定した
一、朝鮮總督府中央試驗所官制中改正の件
一、朝鮮總督府穀物檢査所官制中改正の件
一、朝鮮總督府營林署官制中改正の件

本格的な審議は 十六日開始に決定す

石井代表演説は十三日

【ロンドン十二日發電】十二日より開會された國際經濟會議は一般儀禮的演説討議を十五日までに終了せしめ、各國の演説もせいぜい十五分間に制限する筈で、幹部會は十六日から經濟會議の本格的事業を開始し、同日より通貨並に經濟兩委員會の會合を開始するに決定した、もし一般討議が十五日までに終了しない場合は、本會議の一般的演説と併行して兩委員會を進めて行くこととなつてゐる、さらに幹部會は同日の會議時間を土曜日曜兩日を除き、毎日英國夏期時間午前十時半より十二時四十五分まで（日本時間午後六時半より八時四十五分）と、午後三時より六時（午後十一時より翌午前二時）までとするに決定した、十三日の會議において演説する人々は米國務長官ハル氏、佛國首相ダラディエ氏、伊太利藏相ユング氏、日本全權石井子等で石井子の演説は七分間で終る豫定であるが、その演説は最近日本貿易の飛躍問題が表面化し廣く各方面の注意を惹くに至つたのに鑑み、特に英國側の注視を受けてゐる

總督内相訪問 十三日午後

【東京電話】宇垣總督は十三日午後三時山本内相を麴町上二番町の自邸に訪問した

ぎ、渡邊農林局長より北鮮開拓地域内の山火減少と農村振興部の努力に就き所感を述べ、最後に今井田總監より農村振興運動には貯蓄の奬勵、簡易保險加入勸誘等に留意、關係當局と連絡をとつて進むやう希望、約四十分にして終つた

學士院定例總會

【東京電話】帝國學士院定例總會は十二日午後三時より上野公園の事務所で開會され櫻井院長以下出席、論文發表の後役員選擧の結果左の如く重任に決し、午後八時散會した
院長 櫻井錠二
幹事 姉崎正治
第一部々長 富井政章
第二部々長 佐藤三吉

東鐵買收着手で 北鮮鐵道は不利

拉哈線の機能減殺に影響され 國防が主眼となるか

村上滿鐵理事の來鮮により北鮮鐵道委任、海陸連絡施設案設計の兩問題の最後的決定を見ることになつたが、本問題と重大關係を有するは東支鐵道の買收である、即ち東支鐵道買收後の狀態を想像すると現に施工中の拉法、ハルビン間、拉哈線の機能が頗る弱められ、從つて滿鐵の鮮圖線に對する關心が從來の如き態度を相當減殺する必然性を持つ、村上理事の口吻に依れば滿鐵は北鮮鐵道委管後の上納金を一定額に依らず、益金の全部を擧げて納付すべき意向を有するに徴し、滿鐵の心境が東支鐵道の轉向に依つて一大變化を來したのではないか、哈爾賓以北の物資が、拉哈線よりも東支南部線を利用する時に於て、北鮮に流れる物資が豫期の如くならず、寧古塔線の出現を最大の賴みとせねばならぬことになる、以上の觀點に於て東支鐵道の買收は、大連集中主義に强力なる拍車を加へたものに外ならず、北鮮に向つては國策の名に於て經濟よりも國防が主、交通貿易が從たる位置に立つに非ずやと想像されるのである

羅津案を懸念 看過出來ぬ

寧古塔線の出現が命の綱か ◇…本府當局語る

右に就いて本府當局は語る
東支鐵道の買收成立の曉には、吉會線には豫期の出貨は困難と見られる、從つて拉哈線の將來が充分に發揮されるかどうか頗る疑はしい、海倫道北安面の物資は今までの間局物たる東支南線をとつて大連に流れ出で、東支線の物資も寧古塔線が出現するまでは、拉哈線より滿鐵本線に向つて往くに相違ない、斯る狀勢より觀る時は羅津港の九百萬噸計畫が果して豫想通り實現するか否か懸念なきを得ない、尤も寧古塔線が通ずれば東支鐵道沿線の物資は北鮮に出廻るであらうが、寧古塔拉哈線の生命は半ば減殺されることになり、この影響は決して看過出來ないと思ふ

東西南北

【抗日から討共へ】これは支那西南派の最近の轉向振り▲南京政府はもちろん共存共榮主義に轉身して既に長江筋の排日氣勢が大に緩和された今日、中支南支の廣汎なる市場はわが印度向綿布を代つて消化するであらうとが豫期せられる▲棄てる神があれば拾ふ神もある、案外心配したものでないかも知れない▲それにしてもわが紡績業者の印度綿不買は宣戰こそしないが立派な日英戰爭である▲過去卅年間英國の極東の番犬として盡したわが友誼に對する報酬が斯くの如きものであらうとは誰が豫期したらう▲印綿不買によつてわが消費機構も多少の苦痛は受けるであらう▲しかし戰爭となれば犧牲は一方的のものでなく相手方にも相當大なる苦痛があるのは當然▲わが紡績業者よ、わが聯國の民よ、一旦拔いた刃は勝利によるに非ざれば鞘に納めされ▲それにつけてもこの日英戰爭に對するわが朝鮮の持つ役割は内地のそれよりも遙かに大きい▲官民一致わが棉業界の基礎を作るのは今だ▲新聞學博士竹内女史は腕の短い女は家庭的の婦人になれないといふ▲腕を使はない——腕が短い——家庭的婦人でない、これは逆にもいへる

會

岐阜縣人會例會 京城岐阜縣人會は十七日午後五時から南山莊にて春季例會を開く

人

◇山崎延吉氏（本府囑託）十二日夜鎭内地へ
◇山下谷次氏（政友會代議士）十三日朝奉天より入城、同夕清津へ向け退城

定例局長會議 十三日午前開催

十三日定例局長會議は午前十一時より第三會議室に開會、山本遞信局長より五月中の收入實況が豫想より好轉せるを報告、吉田鐵道局長より中樞院側の希望として定例會日に成るべく各局長揃つて參加せられたき旨を取繼ぎ

東鐵買收交渉 滿蘇代表決る

【東京電話】太田駐露大使より十二日外務省に達した公電に依れば北滿鐵路賣買交渉に於けるソヴエート側の代表は、左の如く正式決定された
首席代表 駐日大使 ユレニエフ
外務人民委員會極東部長 カズロフスキー
北滿鐵路副理事長 クヅネツオフ
尚ほ滿洲國側代表は左の如し
駐日公使 丁士源
外交部次長 大橋忠一
交通部司長 森田成行
而して愈よ交渉成立の場合に於ける調印には、交通部總長丁鑑修氏の來朝傳へられて居る

あすの天氣（14）

滿鮮方面の氣壓配置は不安定で黄海南部には弱い低氣壓がある全鮮曇り勝ちで昨日中部に夕立があり今朝も北鮮は小雨がある明日は曇り勝ちである

豫報 曇一時晴
十三日 正午 二三・一（攝）
十二日 最低 一七・五（攝）

仁川の潮時（十四日）
滿潮 午前 九・四八 午後 一〇・一〇
干潮 午前 三・〇〇 午後 三・四〇

春の太陽（63）

久野豊彦作 田中比左良繪

をかしくつて（四）

馬節の父親は、かうして、雷が持つてきた不思議な綿女房を、たうとう、火の中で燃やしてしまつたので、すつかり、浮世が眠になつた。
たうとう、可愛い馬節を遠い海の村の親類へ預けると、馬節の父親は、みんなが、
『もう、一ぺん、よう考へてから出家なさるがえゝ。出家したら、もう二度とは、出家することは出來んからのう』
と、しきりに、諫めたけれども、馬節の父親は、なんといふても、いふことをきかなかつた。
『わしは、もう、なんといふたかつて、浮世は、こりこりぢや！』
さういつて、たうとう、頭を剃り寺に入つて、まづ、最初は寺男になつたのである。
朝から、晩まで、馬節の父親は佛間で、お念佛ばかり唱へては、綿女房の異臭を放つてゐたが蓮のうてなに昇日してゐられる御さまの御手を、ぢいッと拜んでゐると、どうやら、その昔、枯草の小屋の中で觸つた、優しい花びらのやうな溫い女房の手を想ひだして、またしても新らたなる涙が、こみあげてくるのだつた。
ところが、人間には、そんなに不幸ばかりつゞくものでもなければ、また何が、成功するか判らぬものである。
製糸業で、すつかりかんになつた馬節の父親も、佛間になつてからは、自分でも面白いほど、どうしたことか、とんとん拍子に出世していつたのである。
出家したら二度とは、出家ができないから、もう一ぺんよく考へてみてはどうだと心配して諫めた親類たちも馬節の父親が京都の本山から、この海の街の大野の寺へきたときには、深く垂れさがつた簾越でなければ、物が云へなかつたほど、出世して立派な高僧になつてゐたのだ。
『ぢかに、お顔が拜めんなんて、珍太郎さんのおとッさんも偉いもんになつたもんぢやな』
と、誰いふとなく、村の人たちも、噂しあつてゐた。
だが、父親が高僧になればなるほど、馬節にとつては不幸だつた。
といふのは、どういふのか、父親が高僧になつてからは、紛れもなき實子である馬節に對して、ひどく、よそよそしくなつてしまつたのだ。
うッかり、馬節が、お父さんとでも呼ばうものなら、苦蟲でも噛みつぶしたやうな顔をしたり、たまには他人のやうに、そらとぼけたりするのだつた。
ところが、ある眞夏のことだつた。馬節が急に海が戀しくなつて大野町へやツてくると、高僧の父親が顔をしかめながら云つた。
『珍太郎や。わしは、お前が遊びにくるのを決して、贅澤ぢやとは思はんけども。あんまり、わしのところへ、馴れ馴れしく寄りついて呉れんがええぞ。それに、わしのことを、お父さん……お父さんとあんな大きな聲で呼ぶので、わしは人ぎきが惡くて、どうもならんのぢや』
馬節は、折角、久しぶりに來たのに、父親が、そんなこと云ふので、悲しかつた。だが、はいはいと大人しくきいてゐた。
すると父親は、いよいよいい氣になつて、
『折角、わしは難儀をして、やつと、ここまできたんぢやからな、いまとなつて、わしにこんな倅があるなんてことが世間にばれたら、わしは、忽ちにして、高僧が臺なしになつてしまふんぢやから、今が、この世の生き別れと思つて、早速、歸つて貰ひたいんぢや、珍太郎やわしの氣持が判つたかな』
さう云つて、高僧の父親は、深くたれこめた簾越に、彼方へ消えていつてしまつたので、馬節が泣くやうに呼んだけれども、父親はそれつきり、うんともすんとも云はなかつた。

一歩進んだ 皮膚病藥
ヒンター

不快な皮膚病は 斯うして根絶せよ
★…初夏から眞夏へかけて、皮膚病には一番危險な時です。平常から皮膚の弱い方は、特に御注意が肝腎です。痒くて堪らぬいんきん、たむし、お子さんを苦しめる汗疹や濕疹、乳等を掻く方を惱ます不愉快な水蟲など、これからは最も流行季節になりますから油斷が出來ません。
酷くならぬ内の 御手當が肝腎……
★…夏の皮膚病の御手當は、出來るだけ早くなさいませんと、直ぐ患部が擴り、何時迄たつても治らず、遂には頑固な慢性となる心配があります。そんな事のないやう、氣の付いた時には一刻も早く、ヒンターをおつけなさい。
特色
ヒンターは塗り易い普通の水藥と異りクリーム狀の新製劑ですから效果も永續的で少しの刺戟もなく皮膚の深部に吸收されますから極めて短時日に效果を現します
◎主効
たむし・みづむし・いんきん・ただれ・かぶれ・あせも・ふきでもの・しつ・ひぜん・くさ・とびひ・はたけ・なまづ・かみそりかぶれ・濕疹
其他一切の皮膚病に卓効を奏します。
▲定價 三十錢 五十錢 一圓
發賣本舗 守田治兵衛
本店 東京下谷區池の端仲町 振替東京二九八五番
支店 大阪南區安堂寺橋筋二丁目 振替大阪五七七三九番
○全國藥店にあり。品切の節は直接本舗へ（送料不要）

惡疫の豫防に
キ・メ本位 懐中藥
消化・殺菌・救急の
寳丹

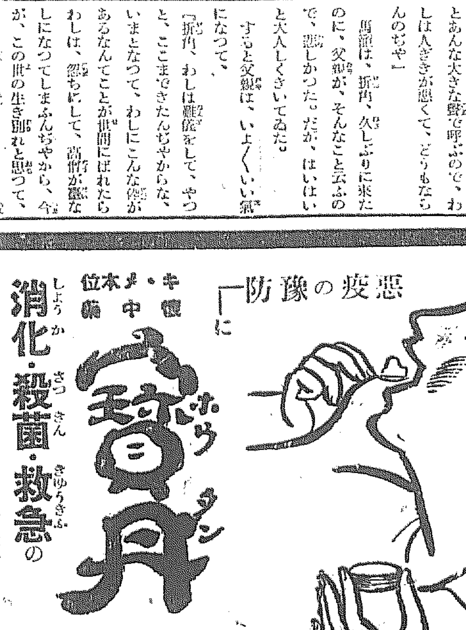

三大藥効を兼備する護身藥
家庭に旅行に活用あれ！
定價 二十錢 一圓 三十錢 二圓 五十錢 三圓
本舗 守田治兵衛 東京・大阪
◎全國藥店にあり

護國の神

殉職三警官の英靈を迎ふ

盛んな京城の弔慰

去る五日夜咸北の國境白頭山麓に於て兇惡なる匪賊の一隊を追跡大激戰の後、壯烈なる戰死を遂げた咸南警察部惠山鎭駐在所員緒方警部補、吉川、石崎兩巡査部長の遺骨三體は十三日午前六時卅五分京城驛着列車で石崎氏嚴父並に咸南警察部警務課吉田警部補外三巡査部長に護られ沿道盛んな弔慰を受けて入城、一旦驛樓上貴賓室に安置官民多數の燒香あり、その中吉川正一氏の遺骨は同九時十分發列車で京釜線平澤の住田安二郎氏、平澤寺住職、吉田警部補等に護られ平澤住田氏方に向つた

驛頭には本府より今井田政務總監、同夫人、池田警務、笠井法務、牛島内務、林學務、吉田鐵道各局長初め田中外事、立田評務課長、近藤保安、清水圖書各課長、軍部より川島軍司令官、梅崎第廿師團長、千葉經理部長、出井軍醫部長、岩佐憲兵司令官初め多數に井上府尹、愛國婦人會、本町署員等三百餘名盛んな見送り裡に感激溢るゝ情景を點出した

同氏の遺骨は一夜を佳て安置した日府内黄金町六丁目十八北村庄衛門氏方に安置されたが、緒方、石崎兩氏の遺骨が十四日午前九時十分京城驛發列車で送らるゝので平澤に於て開車し、それ〴〵故郷へ送られる筈（寫眞京城驛で）

こん夜滿洲へ！

兵隊さん京龍通過

○關東軍補充部隊○○名は十三日朝釜山發左記時刻京龍通過北行する
★午後八時四十九分龍山着、★同八時五十分同發、★同九時十分京城着、★同九時十分同發

今宵の燈火管制

三郡部に實施

あす京城は自ら管制

三日以來各地區で實施された京畿道の強行演習中京城本部からの通牒及燈火管制は十三日夜仁川、抱川、楊州、地區の強行演習を以て終了することになり、十四日夜は京城限り京城から漢江を中止したので京城府の門燈や街燈は獨りで消えたが明日十四日からは直道を中心に跨がる演習全地域の警報の區域に限り警戒管制をやめて直接非常管制を實施、しかも夜間燈に黄海、江原、忠南北五日午後より綜合防空演習に入ることになつた。去る三日と十二日は一切關係せず自らの燈火は自ら管制する事になり、日暮め警戒管制をすることになつてゐる

燈の見える所—

賭博開帳と知れた

さく夜燈火管制餘聞

氏の世界早廻り機は豫期時間十二日午後十時十五分ハバロフスク出發、アラスカのノームに向つた

十二日午後九時四十分頃燈火管制で全市に闇黑化してゐる折柄新町遊廓の山本組が新町一四番地板本鶴太郎＝假名＝方前を通行中、板本方のみ燈火して居るので不審に思ひ覗いて見ると奥の四疊の間に暗幕を立てローソク數本を灯して板本外七名の男女が車座となつて六百條賭博開帳中だつたので佐々木、徐巡査の應援を得て一網打盡に檢擧した

それの催しがあるが京城驛前では午前十時三十分から東大門外京畿道農事試驗場で京畿道の競技を行ふこととなつた

卯島燈臺に

霧の信號機

咸鏡北道雄基港沖合の卯島燈臺は從來霧笛信號の設備がないため濃霧降り等の際附近航行の船舶は頗る困難を感じたが遞信局では今回該燈臺に強力の石油發動機を据つけ壓搾空氣によるサイレン裝置の霧信號を裝置することに決定、近く工事に着手本年末までには竣工の豫定

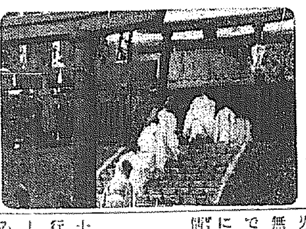

トンネル内で

内地人の轢死

十日夜間門東部線間島、龍井間

稻荷さまの祭

さのふから南山稻荷さまのお祭りけふ十三日は朝から參詣人で賑つた今宵若しお天氣なれば午後七時から十一時まで活動寫眞、芝居などの餘興がある—寫眞はご祭典

明夜の注意

十四日の燈火管制に就ての注意

一、警報管制をする地域では午後八時迄に警戒管制を終つて下さい

◇街路燈及之に準ずるもの＝必要止むを得ないものゝみ發置し他は全部消燈す

◇信號燈、注意燈及之に準ずるもの＝中要の最少限度に止め上空に對し遮蔽す

◇廣告燈、看板燈、裝飾燈及之に準ずるもの＝消燈

◇室內燈＝不必要燈火を消燈す

◇「プラットホーム」燈及之に準ずるもの＝必要の最少限に制限し遮蔽す

◇門燈、軒燈＝消燈、止むを得ざるものは遮蔽

◇車輛燈＝前照、尾燈は努めて制限す

◇個人携帶燈＝消燈又は遮蔽

二、明日の管制時刻は豫告なくだしぬけに實施をせまりますから警報に注意し、警戒警報が非常警報がその時の警報をよく聞きわけて實施して下さい

三、實施前に寢る方は非常管制の處置をしてお休み下さい

四、實施は只一回のみしか致しませんから十分にやつて下さい

仁川沖は危險

十四日仁川地方海岸で空中實彈射擊演習が施行されるので同日午後二時から同四時三十分まで附近航行船舶は注意されたし、尚該射擊目標及び浮標的に對しては警戒旗をもつて危險區域を標示し射擊開始の際には空砲二發を發射する由

繰上げて

驛の防護演習

京城驛で十四日舉行の筈であつた防空演習の驛防護演習は、恰も當日仁川に於ける空襲演習見學者の輸送に混雜を豫想されるので一日繰上げ十三日午後一時から驛員、警察官と共に爆彈投下の假想の下に盛んな警護演習を行つた

早廻り機

ノームへ

【モスコー十三日發電】マターン

あすの田植

十四日は全國の農民記念日でそれ〴〵狀況に模擬した

防空演習

區內居住者へ告ぐ

總監　川島中將談

今回の防空演習に於て各位が朝鮮の地理的關係上防空の必要を痛感せられ京城府附近住者は勿論國の一住民に至るまで極めて熱心に參加せらるゝ等擧國一致防空に當るの氣分顯る遺に横溢せるは私の最も感激に堪へざる所であります、歐洲大戰の實例に徵しても都市の防空設備が完全となるに從ひ空襲の回數も次第に減じ又國民の防空に關する訓練が進むに伴ひ精神上物質上の損害を蒙ることも少くなつて來て居ります、然しながら都市の防空設備が完全になればなる程又國民の訓練が進めば進む程空襲せんとする敵もあらゆる科學を應用して或は飛行機に爆彈に或は飛行術に對手の進區を許さゞる如く其進歩を企圖しつゝあります、故に敵をして空襲を危險視しあるひは其効果を疑問視して之れを斷念せしめ又は假りに空襲を敢行するも其打擊を極力小範圍に留めんが爲都市防空の施設を講究し軍隊を編成し在住民を訓練することは極めて肝要でありこれが今回京城附近に防空演習を行ふ所以であります然し演習に於ては攻擊により敵機を驅逐したり墜落せしむる樣な壯烈なる光景も燒夷彈又は瓦斯彈により惡る悲慘なる狀態も描出することは出來ません、又一人の不心得が全員の安全に一大害を與へた實例を示すことも出來ません、何分演習は敵襲後に亘つて行ひますから此間萬一にも實戰的觀念を缺き眞劍味に演習に從事しないことがあつたならば啻に演習の價値を失ふのみでなく、多大の犧牲を拂ふに至ることになりますから演習參加者は勿論演習を見學する者も眞劍なる態度を持すべきであります

關心

を以て本演習を注視せるものをして我が國に對し果して能く畏懼の念を持たしめ得るであらうか、今や部分演習を終り附帶演習に次で綜合演習を開始せんとするに方り各位が眞く統上の趣旨を諒せられ防衛に任ずる各機關の統制に從ひ彌々協力同心眞に軍民一體の實を擧げ以て演習目的を十分に達成せんことを切望する次第であります

曇・曇・雨

憂鬱なお天氣續く

▲十二日夜ふけから風が出て雷鳴と共に驟雨となつたが十三日朝は曇りから時々ポツリ〳〵と降つてゐた、防空演習も近づいて來た十三日京城測候所のお天氣打診

高氣壓は本邦の東方海上から日本海中堂島附近一帶に擴つてゐる低氣壓の小さいのが黃海南部に發生し滿洲及朝鮮の氣壓配置が惡いために十三日は處々に夕立があつたが十四日は曇り時で或る內地は十一日から梅雨期に入り中部地方にも降つてゐるが次第に氣壓の配置が惡くなつて來てゐるから梅雨期に入つたものと見てよい、朝鮮もその影響を受けこれから先きはカラッと晴れることは先づ少いであらう

仁川も雷雨

あすは大した

ことはない

【仁川】十二日夜半仁川地方には物凄い雷鳴を伴つて驟雨があり二十耗を示した、これは局部的に發生した小低氣壓の惡戲からで、今何は黃海西部には兒弟分の小低氣壓があつて東進中であり今朝來陰り勝な半島の空で時々思ひ出した樣に泣き出して居るが支那内陸に急激な變化のない限り仁川海洋附帶演習實施の明十四日は大したことはないと仁川觀測所では見立てゝ居る

金剛山の

毘沙門階段崩れ

久米越え不能となる

外金剛探勝路毘沙門階段は數日來の降雨のため崩壞し久米越探勝は不能となつた、直ちに工夫を派し應急修理中で四、五日後には開通の見込みである

高橋、中尾も轉向か

佐野と黨首腦の會見を許し

全被告に聲明書を讀聞かす

【東京電話】日本共産黨の首領佐野、鍋山兩氏の轉向はいまや各方面に大センセーションを捲起してゐるが、司法當局ではこの機會を利用し東大總長十二日午後佐藤市ヶ谷刑務所長は檢事総長たる東大組長の意見として市ヶ谷刑務所長は檢事総長たる赤羽裁判長熊谷檢事その他司法機關宮城監獄長等を屢訪、之が善後處置につき協議の結果、近く佐野、鍋山兩氏と市川、高橋、三田村、國領、杉浦、鍋山、志賀、中尾等の黨幹部との會見が許され、また全國被告（共産黨被告九百名）には各刑務所獄制の手により轉向の聲明書を讀聞かせることゝなり、その成行は頗る注視されてゐるが、佐野、鍋山兩名の轉向に連れ高橋、中尾等の首脳者も早くも轉向を來したと云はれてゐる

轉向の手記

各國語で出版す

組織機構暴露されん

【東京電話】日本共産黨の首領佐野、鍋山の思想的轉向の手記（獄中記）は司法省と市ヶ谷刑務所で翻譯中のところ十二日脫稿したので省內及び檢察首腦部の手に配布された、此の手記は國內で出版される外共産黨に惱まされて居る歐米各國語に翻譯さるゝ筈で、多數の被告は早くも其の出版後を獲得すべく猛運動して居るが、此の手記は啻に兩者の思想轉向を明かにするのみならず從來秘せられたコミンターンの組織機構を全く暴露するので、其の結果我國と我國との間に重大國際問題を惹起するのではないかと見られて居る

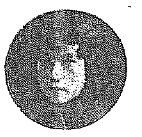

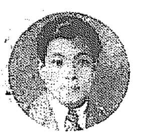

淡谷孃　中野氏

ソプラノ　淡谷のり子　舞踊　花柳壽滿
バリトン　中野忠晴　ピアノ　和田肇

音樂と舞踊

十七日午後七時半　京城公會堂
會員券　一圓・五十錢（學生）
主催　京城日報社
後援　日本コロムビア京城支店

當つたり僧正の靈感！

諸病平癒の藥泉を發見

一寸變つた話だ—京畿道廣州郡中岱面石村里法苑院・眞言宗醍醐派朝鮮本部部長白井弘朗僧正の靈示によつて藥泉が發見されたといふのである。藥泉は平北道新義州府外水門洞で、湧出量が多く、諸病に効があるといふので大評判である。中央試驗所の分析によつても含有物量が豐富であるから將來溫泉地としたいと企業家連が狙つてゐるさうだ。なほ白井弘朗僧正はその靈感で内鮮滿に亘り數ヶ所の藥泉を發見したさうである

の南陽トンネル内に汽降りの跟を營用した內地人の轢死體ある發見、取調べたところ咸鏡北道吉部明川郡同村殿住所花園町土木業岡田新吉（五〇）と判明した、當時トンネル內の避難所に同人の帽子と風呂敷包があり七日夜は南陽の朝鮮人旅館に一泊したゝが判つた

警察に泊り込み

不敵・巡査に押賣り

同情から遂に處分へ

飛んで火に入る夏の蟲十二日午後九時二十分頃本町署の受付けに東京小石川生れ住所不定山本義吉（二）と名乘る男が現れ「自分は便箋紙の行商をする者だがけふは燈火管制などの關係から賣れず無一文で困つてゐる、今晩はどこでもよいから泊めて呉れ」と係員に懇願するので係の河本巡査は聞き流して宿泊りの長椅子の上に泊ることを許した處便箋を買へと要求したので河本巡査は不用であると拒絕したが執くたつと事務室に入つて來て又も便箋を押賣りせんとするので宿直主任小林部長が說諭してゐると何等の挨拶もなくプリ〳〵いつて立去らんとする態度なので、遂に拘留二十九日の即決處分

闇を幸ひに強請

昨夜西四軒町を荒す

十二日午後八時から同九時の間に行はれた燈火管制の闇黑化を利用し西四軒町附近で物品を強要してゐる男を西四軒町交番で發見捕へられた、この男は高麗生れ府内中林洞六番地澤井四郎（三）といひかねて物子稼ひを業としてゐるもの

京城藥專落成

及指定祝賀式

十二日擧行さる

京城藥學專門學校では十二日同校の新校舍落成と指定學校の祝賀式を擧行した

匪賊臺安縣へ

【奉天十二日發電】 滿洲國軍の優秀な兵を寄せて來た匪賊は日本軍の討伐を受け撃退したが其後臺安縣方面に逃げ込んで居り注目されてゐる

デ杯歐洲ゾーン

濠洲敗る

【クインスクラブ十二日發電】デ杯歐洲ゾーン第三回戰濠洲對南アフリカのダブルス試合に南亞勝ち、對一となつた
カービー・ファクハーソン　六—四　六—四　六—三　クロフォード、マックグラス（濠洲）

京城に巡業中の賑やかなる參加奇術團の多賀君、酒もやらず、煙草も喫わず、頗る謹嚴なものだがあれで社交ダンスは相當なものらしい

彼氏の右の腕に、三つの弾痕がある。曾て多賀華やかなりし頃ホンコンで米人選手を倒した時歡聲、陽上でダンス最中に架國水兵から嫉妬と怨恨の拳銃彈三發を喰つた跡がそれである。彼氏いふに「僕は踊りはまづいですが、相手は踊りいゝといひます」一體どう解釋したらよろしいでございませう？

飛行場横踏切で

列車・自動車と衝突

乘り手は無事だつた

十二日午後八時過ぎ第九一〇列車が龍山驛、永登浦間、汝矣島飛行場行きの踏切を通過の際踏切を横ぎらんとしてミヤコタクシー京一五七五號と衝突、自動車は大破し機關車は破損した、幸ひ自動車には乘客なく運轉手も無事であつた

城大陸上部福岡へ

城大陸上競技部は來る十八日福岡にて開催される九大との第九回定期試合に出場のため選手二十名は十四日午後九時四十分京城驛發列車で主將小笠原氏に引率され出發

ナチスに追れて

獨逸の學者日本へ

【岡山電報】ドイツ醫學界で知られたクライマン氏（元伯林大學講師）はナチスの猶太人排斥の煽りを受けれ、ミラノに亡命となり大學を退けれ、十二日岡山醫大清水多榮教授に宛て切々なる日本歸化の信書を寄せて來たが、滿洲事變以來全日鮮南滿の五百の距離は日滿つたが、十日奉山線道を横斷しつゝあ偵車淸掃所に侵入したので、奉天省匪賊は日本軍及び龍山郵便局と連絡これを迎擊すべく出動した

飛降り大怪我

十二日午後九時第九二四列車が鳥致院到着の際乘客李（三）は列車の人蹴甲あわてゝ飛び降り、列車とフォームの間に頭落し左手指を全部折傷頭部に輕傷を負ふた

式後は當日の縣視、京城府尹、城大總長、醫專校長、朝鮮醫學會々長、朝鮮藥劑師會長、後援會、同窓會、父兄、在學生代表等の祝辭朗讀あり、校歌合唱の後樂劑に移式、引續き一同記念撮影に列席、宮澤校長の挨拶に次いで高田三唱、正午盛會裡に閉會

は高田校長、宮澤副校長、有賀殖銀頭取、賀田商工會議所會頭其他關係名士臨席し、その他後援會、同窓生父兄、同窓生、職員生徒凡そ五百餘名參列、國歌合唱に始まり、古城理事長の挨拶、前校長の工事報告、國府校長の指定經過報告及び式辭あり、後加山文部大臣、山本內務大臣の祝辭を校長代讀、續いて學務、警務各局長、道知事、府尹、城大總長、醫專校

淋しき子のない奧樣に

京都の宮様、御重きお方でも夫婦の間に愛の結晶がなくては淋しいものです。子供のないのは何故でせう。その原因の大部分は婦人の方に在ります。「カスガイ」は不姙症の原因を除き子寶を授ける良劑です。先づ一ケ月分をお試し下さい。

一ケ月分五拾錢
成北京畿道高陽郡崇仁面清凉里
浅井園本邸

復權確定公告

京城府貞洞一八番地
破産者　李哲鎬
右ノ者ニ對スル京城地方法院昭和八年（フ）第六號破産事件ニ付本年五月十六日左ノ復權ノ決定ヲ爲シ該決定ハ確定シタルヲ以テ公告ス
昭和八年六月十二日
京城地方法院

金剛山松乃精癒所
蓄膿症、鼻炎、中耳炎、喘息、結核、腦病、肋膜炎、神經痛、リウマチス、其他ニ奇効アリ
京城府南大門通
滿州藥局

オープンシャツ

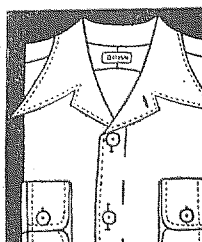

執務に　スポーツに　旅行に
輕快健康的開襟クラブ

戸田博士御推奬
京城本町　塚谷洋品店

佐々木　胃腸病院
京城明治町二丁目
入院隨意　電本三八七三・一七二六

●頭痛にノーシン●

◎自力更生ノ爲ニ生命保險ニ加入セラレヨ

一、當社ノ特色
大正十年創立朝鮮ニ本社ヲ置ク唯一ノ生命保險會社ナリ
保險料ハ各地ノ銀行又ハ金融組合ニ拂込ムコトガ出來得ル樣ニナツテ居リマスカラ至極便利確實デアリマス

一、利益配當
本年度契約者配當金ハ左ノ割合ニ依リ四月一日以降ノ保險料カラ差引キマス
最低　昭和四年四月以前ノ契約　年一回ニ對シテ　五圓一〇
最高　大正十一年三月以前ノ契約　年一回ニ對シテ　一七圓〇〇

社員招聘
今般全鮮ニ亘リテ優秀ナル外務社員ヲ招聘ス。希望者ハ履歴書持參左記最寄ノ支部ヘ御照會アレ

記
一、京城支部所管　京畿、江原、黃海道　本社內京城支部へ
一、平壤支部所管　平安南北道　平壤府內平壤支部へ
一、咸興支部所管　咸鏡南北道　咸興府本町二ノ二八咸興支部へ
一、大邱支部所管　慶尙北道　大邱府京城銀行支店內大邱支部へ
一、釜山支部所管　慶尙南道　釜山大倉町支部へ
一、光州支部所管　全羅南北道　光州府明治町光州支部へ
一、大田支部所管　忠淸南北道　當分本社外事係へ

京城府松峴洞
朝鮮生命

脚氣と食に

アベリー

注射劑　錠劑　液劑　粉末

强力濃厚ヴイタミンB製劑　許特賣專

製創氏豐笠衣士博學藥たる權威の界斯て於に究研のBンミタウ

育兒發小・阻惡娠姙・秘便・振不慾食・碍障養榮・防豫及症
・症化硬脈動・す進增を養榮し對に等弱衰の後病及中病
症高過壓血　す快輕を狀病めしらな盛旺を謝代陳新し對に

早進説明書詳細・ふを定指を御とーリベアりあ數多品似類・賣販に店藥名著國全

發賣元　第一製藥株式會社
東京市日本橋區本町三丁目
大阪市東區道修町二丁目
A—160

淋病　黴毒
チエ醫院
京城府本町二丁目

六〇六號
一瓶金二圓五十錢
六〇六號は六つのうちで最も安心な良い品質
京城府明治町　チエ京城支店

時計修繕は安くてうまい
竹內時計店
南大門通三丁目（電本四一二）

北鮮及間島
土地への投資
在住二十餘年　精否材料豐富
世界の注視の…間島…北鮮…
是非弊店の御利用を乞ふ
咸北羅南本町八九
万年社
電話四〇二・四一五番

畜產界の福音
一、A・S・L・混合ワクチン
一、牝牛傳染性顆粒性膣炎…
一、犬のヂステンパー
一、牛の傳染性流産…
一、馬の腺疫…
米國A・S・L・研究所製品
大連市…
萬里堂藥房

簿記生徒募集
京城實践簿記學院

開業廣告
滿三ケ年大邱覆審法院勤務中ノ處今回官ヲ退キ左記場所ニ於テ辯護士業務ヲ開始シ專心訴訟事務ニ從事致度候條何卒御引立御願申上候
京城府黄金町三丁目…
辯護士　安藤一二夫
電話本局四八一八番

總督府指定金物
建築金具家具
塔氣吸式鳥竹

金物卸商
近藤安吉商店
京城本町三丁目

子
林鎭文氏夫人孔氏儀豫而病氣之處養生不叶本月十二日午後九時死去致候依此段謹告
告別式　六月十三日午前八時…
墓地　…
昭和八年六月十三日
嗣子　…
親戚　…

あつさり

A子「彼氏旅行中なんですつてね寂しかない？」
B子「いゝえ、ちつとも。今日も手紙來たのよ。今度旅行から歸つたらすぐ、世にも美はしの乙女と結婚しますーッて」
A子「まあ、あなたッて方がありながら、一たいどうしたつていふんでせう」

國防自動車へ　捧ぐ可憐な熱愛　牛島學童汗の献金

軍部當局をホロリとさせる

去る十日、宇垣總督參列の下に東京師團神社で行はれた愛國第三十二朝鮮號の献金美談……今や國家非常時の太い線が痛む心までも深くつらぬいて、國防自動車献納會に寄する愛國的献金は日を逐ふてさかんに燃えさかつて來て居る矢先、吾等が牛島の幼き同胞達が切々たる書面を寄せて愛國の熱誠もゆる献金を申出で來た

京畿道楊州郡長興普通學校第五學年　李憲章

吾々が今日まで幸福に安心して暮るのは軍隊のおかげである軍隊が此のやうに勇ましいため我國は強國であります軍隊に使つてゐる軍艦や飛行機や自動車等が必要であるでも我國はそれが少いだから我等はその爲に自動車を作る費用を幾分か一でも出さなければならない私達は夏の間汗を流して働いて貯へた御金をお送りしますから甚だ少いですが國防自動車の代の一部分として御使ひ下さいませ

京畿道楊州郡長興普通學校第四學年　李仁圭

此の頃、日本の兵隊が滿洲に行つて戰爭をする。我々の日々生活するのは軍人の爲である。軍人はあつい夏でも、寒い冬でも自分の命を捨てゝ我々がよく生活するやうにしてくれる。此の頃、日本の兵隊が滿洲に行つて支那の兵隊と戰爭をするから、我々は金を出して、軍用のものを買つて、軍人に上げてよく戰つて、勝つて貰はなければなりません、だから此の學校では生徒が働いた生産品を賣つて約五圓ぐらゐを送りますから少くても、よろしくそれを以つて費用の萬分の一にでも使つて下さい。私達は大日本帝國が勝つやうにと祈つて居ります

長興公立普通學校第六學年　一兒童

今日は私たちは明治三十七八年戰役の國の國史を中村先生から習ひ日本が世界の大強國と云はれたロシアを連戰連勝の勢で大勝を得た理由について深く[illegible]の國民の愛國心に感謝の念を捧げなければならない。先生御話では今日本では日露戰爭の時よりも國際聯盟といふところで國家の重大事にあつてゐていつ戰爭となるか知れないと云ふことだ而し殘念なことには兵隊は強いが種々兵隊の使ふ兵器中でも自動車が少いのでしんでゐるといふことです私たちは生徒でなにも出來ないが此の不足する自動車をつくる献金を國防自動車献納會で扱つてゐることを先生からお聞きし、我等は今日放課後に總會を開いて日露戰爭頃の國民にまけないやうに國に忠誠を盡ひたく實習の生産品代を少いが献納したいと思ひます。どうぞ少しですが自動車製造の一部に入れて下さい

京畿道楊州郡長興普通學校第三學年　二羽美代子

私たちがはたらいたお金まんじゆうにおくりますがお金がすくないですがうけとつて下さいそしてせんそうするときの自動車をかつてりつぱなおてがらをたてゝ下さいませ私はいつもみなさまにへいたいさんのごぶじをいのつてゐますではさようなら

叫ぶアジアに　見入る師團長一行

本社主催、中央館で上映中の愛國映畫「叫ぶアジア」を十三日夜は、昨夜も大入り、寫眞は左より、梅崎師團長夫人、お子様たち、梅崎十師團長、中井高級副官、住田高級副官、武藤衛戍病院長、同夫人

井戸のお水は消毒をなさい　うつかりすると大變

これからは井戸水を使つてゐるところでは、充分注意しなければなりません。井戸の構造の悪い所では雨さへ降れば直ぐ水が增し、濁つてきたり、雨水に混つて便所、下水などの汚水が浸み込み

それと同時に病原菌が混つて來るなど危險な話です。その時は井戸水を消毒するより外に道がありませんが、それにはクロール石灰（晒白粉、晒粉、鹽化カルキ等）を用ひるのが安全です

消毒液のつくりかたは晒白粉を少量の水でまづこねて置きます。これは水にとけ易くするためで、次にそれを三プロセントの溶液として上澄を取つて色のついた壜に入れて置きます。使用するときは井戸水の量によつて使用量が違ひますが、井戸の水量は直徑に水の深さをかけたものですから直徑三尺水の深さ四尺の井戸水であるならば

五石八斗二升になりますから約五瓦の藥を入れればよいことになります。五瓦の量は大體コーヒー匙一杯の分量です。それからスープ匙一杯は十瓦ビールの大瓶の肩まで約六百瓦あると記憶してゐれば間違ひはありません

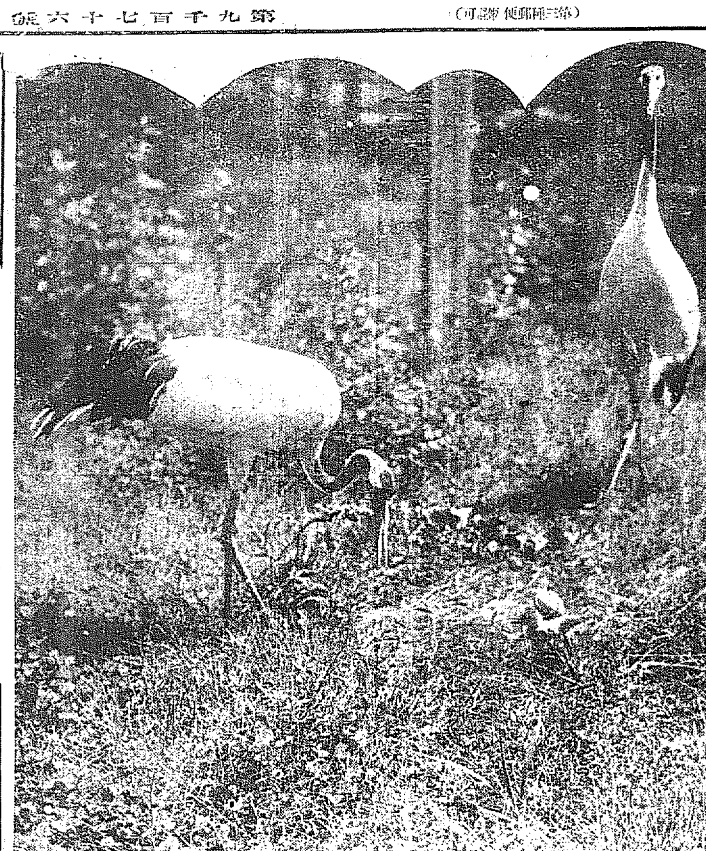

鶴の赤ちゃんが生れました

鶴の赤ちゃんが生れました、昌慶苑動物園の葉櫻におほはれたグローバの花園の中で、雨の夜も風の日も、二羽の親鶴に交るぐゝあたゝめられた二ツの玉子、その一ツから生れたのです、いまにも生れさうなもう一ツの玉子を長いくちばしでつゝいてゐます、あのきれいな丹頂鶴と灣翠をぼかした樣な鶴卵、その親とは似もつかぬ茶褐色の可愛らしい赤ちゃんです、鶴はいつでも卵を産む時は二つ生んで、大抵一つがひになります

ネクタイの選び方と保存の仕方

背の君の爲めに

ネクタイは洋服よりもいつも派手で明るく調子の強いものを選る必要があります。例へば黒のネクタイをする場合には、ネクタイの柄は色の強いことが必要です、また柄の色に映りのよいネクタイの

色は 茶と白の模樣とか、赤味がゝつた茶の模樣とかを選び、鼠の洋服にはオリーブとか茶色などを選ぶ、從つて茶の洋服には濃い茶とか赤茶……といつたやうな標準で、大體同じ系統の色の濃いのを選ぶといふ標準がネクタイの色の選定には無難でせう

次にはネクタイはどんなのがよいか、先づネクタイの

兩端 を持つて引つぱつて御覽なさい、ネクタイの眞中の部分にミシンがかゝつてゐなくて引つぱつた際全部が平均に延びて途中に曲りや撚れが現れないのは本格的に仕立てたものです、これは難かしく云ふと四十五度線を中心に芯までが親切に仕立てゝあると云ふ證據です、從つてこう云ふものは結んで皺にならず、且結びよくて長持ちします、又ネクタイは國産でも舶來でも高價なのは特に生地がよいと云ふわけでなく、多くの場合仕立がよいことが高價な所以です。上等品はタップリ布がつかつてあります、少し位高價でもこういふのを買ふ方が結局は御徳用だと云ふわけです

慾を 云へばネクタイは少くとも一の洋服に對し三、四本を用意し、靴下やワイシャツをとり換る時はネクタイも替る替るとり換る位にすると大變長持ちしますそして、時々輕く濕手拭をネクタイの上に置いて、上からアイロンをかけるやうにしますと、皺も崩れません。手拭もよいが、これはシミが出來ることがあるから注意を要します、ネクタイを保存して置く際は小さくたゝまず成るべく長く伸ばして置いて上から一寸押しをして置きなさい

「梅酒」をつくると便利

そろそろ內地から出荷

もうしばらくすると內地から梅が來ます、其節梅を一升ほど用意し、よく水洗ひし瓶に上げて水を切つて置き、一方に燒酎一升に對し氷砂糖一斤程入れて煮立てゝ砂糖が煮溶けたら火からおろしよく冷めたら水の切つてある梅と共に、瓶でも壺にでも入れて密閉して置けば、一ケ月位の後には用ひられます

漫畫展　けふから三越で開く

服部亮英氏によつて京城にもたらされた東京漫畫展は十三日より十六日まで四日間三越ギャラリーにて開催され同氏の滑稽もあつて微笑と皮肉のアトモスフエアーを醸してゐるが出品者は一平、千帆、對甫坊、永一治、しげを、敬一、火山、清泉、雨保布、晃英の十氏で、土に[illegible]作である（寫眞は展覧會場）

1、ツチノソコニ、三千年ノマヒルダスンデヰル、ツチノソコノマモノ
2、ジブンノダンミヲ、キイタナラ、アナノソトニ、ダシテヤルガ
3、ツチノソコノフカイ、ミズウミニスンデヰル、マジヨノクビカザリ
4、トリニユカナケレバフタリトモ、ココデヒネリツブシテシマーフトイフ

本社特選　圍碁對局（一）

先番　柴山文吾（三段）
先々先　伊藤清子（二段）

一 はノ四　二 たノ五　三 にノ十七　四 ほノ三　五 れノ十六　六 かノ十六　七 たノ十四　八 はノ十五　九 にノ五　十 はノ十　十一 ほノ十六　十二 ぬノ十七　十三 たノ三　十四 れノ三　十五 れノ九　十六 たノ四　十七 よノ三　十八 そノ四　十九 をノ三　廿 はノ七

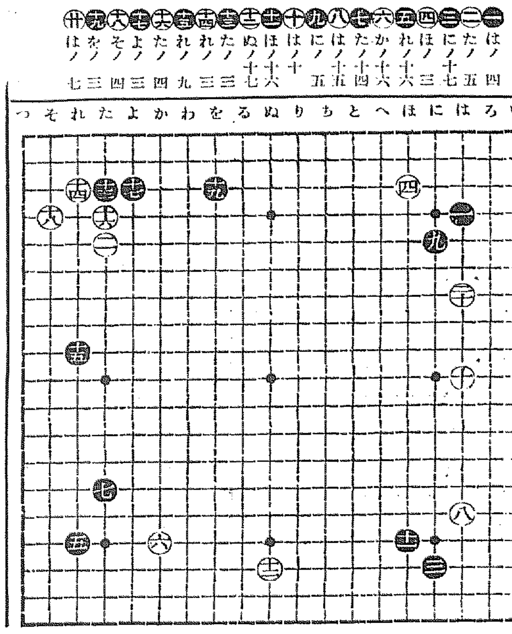

對局者の感想

白曰く　二〇の手で二三にシマル事も考へましたが黒より二〇の點に打たれるのも非常に好い處になりますから。

黒曰く　一五の手で（れノ二）からはねる定石は白に一五の處に打たれる事となりこれは面白くないとおもつた。

白曰く　二〇では（ぬノ三）につめて居る方が好ろしかつた樣です。

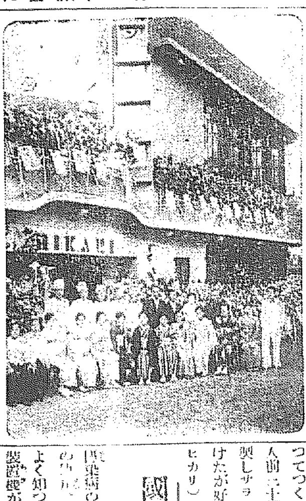

呼びかける　カフエヒカリ

マダムの腕のさえ

京城カフエー界に彗星の如く現れたサロン・アルプスは昨年末忽然として消えた——そのアルプスの跡はどうなるかとうはさをされてゐたが、今度うはさの女性經營者江さんが買收し一萬數千圓で一ケ月餘り改造工事にかゝつて去る一日からサロン・ヒカリと銘打つて華々しく開業した

このマダムはかつて本勢の豆平時代、カフエーのマダムは初めて東京大阪の長所を巧みに取入れて京城の社交場にしようといふ意氣込み、先づアルプス時代と違つて內外の裝飾、器具一切を改善し從來不便を感じてゐた本町に面する山本旅館入口横へも新らしく出入口を設け、大阪から麗人女給十餘名を呼んで細浪華サービスでお客の心臓をキャッチしようといふんであるバーテンダー吉田君はアルプス時代から京城に顏染深い男、ヒカリスペシャル、カクテルを賣出したこの他從來の晝間營業の內容を時節柄午前十一時から一時までをランチタイムとして獨特の獻立を以つてつくつたヒカリ・ランチ（一人前二十錢と五十錢の二種）を特製しサラリーマン諸讓へも呼びかけたが好評を博してゐる（寫眞はヒカリ）

歸院廣告

久敷歸鄕中の處先日歸院十日より診療仕り候
京城府漢江通十三番地　上野齒科醫院　電話龍山九六五

國松式防蠅裝置機の完成

傳染病のシーズンが來た、蠅がこの小は、傳病をなすことは何人もよく知つてゐる、今回國松式防蠅裝置機が發見された、これは一部屋にこの裝置をなすもので各方面

讀者欄

▲通江 博へ、京城府內にてニガリ（豆腐製造用）賣る店（電話龍山一九一番地）及び明治町稿田豆腐店及び伊路五丁目三二九番興商會▲岡崎町派出所横鐵道ガード下に橋脚あるは交通上危險で極めて谷氏の說に同感です公職者を初め該方面の方に於て鐵道局と警察方面に御交渉下さいませ伏し御願致します、そして先づ當局の御方に於て其の實狀を親しく御覧下さい（痛感生）▲幼稚園に行く兒のお相手と家政をお任せ出來るねえやさんかばあやさんを求めてゐます、第一、二年、小學生五、六年の人又は初年級のお上、（B生）▲中學受驗準備のお相手を致します日曜日歸省の研究なさる方もお相手致します（家庭教師に經驗ある者）▲最近故 武野球チームを作つたばかりですが練習試合して下さるならば本局一四六二番へ▲當方アメリカ踊りの若夫婦、十九から十位の高女卒の方で家事手傳の労ら英語を勉強なさうといふ方はありませんか給料十圓位、希望者は（京城光化門一六九番渡田）▲北さんに、[illegible]

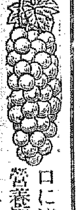

口に滑潤甘美而も人體の營養價絶大なる純葡萄汁
エンシコル
特に御婦人お子供さん方の病後の御見舞に體裁優美を兼たる絶好適品（各有名店にあり）

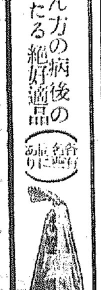

滴たる緑
爽かな風
おゝ！
"牛乳"の肌の快い感觸！
色白くなるホーサンス入
牛乳石鹸
共進舍石鹸株式會社　本舗・大阪
SK. 249

●頭痛にノーシン！
價藥　二十錢　三十錢　五十錢　一圓
藥店やデパートの藥部にあり●但し類似品に御注意

京城新生會
敵機襲來に備へる爲に我々は今燈火管制の練習で懸命である。併し眼に見えない悪魔の襲來に對して如何なる防備をなしてゐるか。これに對する備へを怠れば我々の頭は亡びる。基督教に來つて其の防備の方法を學ばれよ、切手十二錢封入申込次第賀川豐彦著の人會者には本會所藏の教育巻の基督教書類贈呈す

月やく
サシコミ外用藥
お困りの方は、夜ねる時に局部にサシコミますと、使用者自身の體温に依り藥がトケテ、局部で作用を起し身體に少しも害なくヨクキク、良藥があります早い手當が肝要です
今スグ手紙で御申越し下さい 說明書を無代で差上ます
奈良市小西町六〇　松葉園

りん病　効め迄き
リベール
內服數時間後に青き尿を出し尿道の淋菌死滅し放尿と共に排泄す
因て「うみ」去り痛み忽ち消散す
五日二円　七日半三円　十三日五円
大阪市南久太郎町　竹村製劑所　全国薬店ニアリ

贊化病院
京城府明治町一丁目　電話本局二四一二番
內科　小兒科　入院隨意　普通病室及傳染病室
醫學博士　古城憲治

小林式　南京虫撲殺器
三疊用 三・〇〇　四疊半用 三・八〇　六疊用 四・六〇　八疊用 五・四〇
是さへあれば、南京虫は何千匹居ても一匹にも吸はれず、ねて居る間に取つくす藥もいらぬ、金屬製にして、引火性なく破損せず、使用かんたん
昨年夏發賣以來、使用者は何とエライ物を研究した、寢取れたわい今迄アレ程苦勞するでなかつた……と感心せられ賞讚をうく
電話次第係員參上
▼說明書進呈　▼各地に特賣店を募る（商店に限）
製作元　釜山大廳町　小林商會　電話一二四番
●丁子屋百貨店　太平通 電光一五六八番　總督府內賣店
●仁川宮町 電七〇〇 九番　鈴木商會
●天江の嶋町十三　北村商店

金地金　高價買入
京城府明治町　株式會社　京城德力
電話本局一五七二・三九三九・二〇八八

虫下し
十美マクニン錠
・大人一日量・
各國藥店にあり
M15

陸軍一等藥劑正　木村敏藏先生創製
強力な淋菌撲滅　新製藥「ヨオビス」出現
男子の淋病、急性にて痛み烈しく膿や血が出て悩む方、慢性にて左程苦痛無くも朝の迷り口、過飲や過勞等に再發したり、淋系やニゴリが取れぬ方、膀胱カタル、睾丸炎・攝護腺炎・副睾丸炎・腎盂炎・腎臟炎等に悩む方、女子の淋病（即ち白帯）尿水近く下腹を感じ膿や下り物が多くなり腰が冷へ、下腹が痛んだり頭痛等に悩む方、慢性となつて膀胱カタル子宮內膜炎・卵巣炎等に悩む方は是非一度お試しあれ。患者によつて多少の差はありますが、必ずとも數日には『ヨオビス』の著しい效能を患者自身で認める事が出來ます。
ヨオビスは從來の藥物や民間療法と異り體內に浸透し病毒を吸收して排泄作用を盛んにし、しかも胃腸を害する事絶對になく副作用も無く安心して完全に治療する事が出來ます。（內服藥）
藥價は試用七日分三圓半・十五日分七圓・滿療用卅日分拾參圓　送料內地拾錢・海外四拾二錢

淋菌が即死する　外用藥レンコトラヴイン
我藥品部は過去數年間淋菌撲滅藥に就いて之が研究を重ね、漸く無臭外用液で無色透明、無臭にして殺菌効力はプロタルゴールに數倍せる前橋製に其れに東京市衛生試驗所において試驗定せる如く淋菌及び化膿菌に對し強力なる殺菌力を有し、その他も重要なる浸透作用を應用し、溫布及膣內挿入灌滌療法として從來に見るざる適確なる效果を奏する事は他品の追從を許さゞる所とす。即ちレンコトラヴインの使用數回にして驚異的藥液の作用により淋菌は即死し疼痛や膿も除き排膿の減退に始まり尿の清澄と身心の輕快を知り毒苦惱より脫し得らるゝ事は既に幾多の患者により實驗せられその効果に對して多大の賞賛を博し居る所とす。池田博士、岡田博士の臨床に關する文獻有り。
定價　急性用小瓶二圓、中瓶三圓五〇錢　慢性用六圓、二回　慢性用小瓶三圓、中瓶五圓五十錢、慢性用十圓
代理店　東京 玉置合名・大木合名　大阪 丹平商會・大阪分店　名古屋市中區矢場町玉ノ明五十三番地 玉腰藥房支店
特約店　中區新柳町二丁目 玉腰藥局本店　中區新柳町四丁目（縣小路通り）カワタケ藥局　中區大須門前 富野日進堂藥局
本舗　東京市芝區高輪南町五十三　阿部貿易商會　振替東京六六二三一番
代理店及特約店在庫品不足の節は直接本舗へ御申込み下さい

時の問題

經濟會議

黎明・暗黑の分岐點（三）

さて會議の行く手は？

期待さる丶議題

目下の國際經濟上の主要問題として取り上げられたのは一九三二年七月十五日ローザンヌ決議にもある如き組立である
（イ）財政問題 通貨及び信用政策 爲替上の困難 物價水準 資本の移動
（ロ）經濟問題 生產及び貿易交換の改善問題 從つて特に關稅政策、輸出入の禁止及び制限 郵當及びその他の貿易障礙 生產協定が核心事項
そこでこの世界經濟會議に議定すべき事項は昨年末から本年初にかけ專門家準備委員會に於て次の六項に限定されたのであるが、いまその各項につき包含內容たる要綱を摘記すれば次の如くである
第一 通貨及び信用政策 （一）自由なる國際的金本位回復の可能なるべき條件（二）斯の如き回復に先立ち行はるべき通貨政策（三）金本位の職能（イ）政府と中央銀行との關係（ロ）金準備――金準備の引下げ、金貨替本位、その他の金節約方法、金準備の分布（四）銀問題（イ）銀比價の引上げ（ロ）金銀複本位制
第二 物價（一）物價と生產費との間の不均衡（二）均衡回復の方法
第三 資本移動の復活（一）外國爲替制限の廢止（二）現存債務（イ）短期債務（ロ）長期債務（三）資本の移動
第四 國際貿易の制限（一）經濟的原因とその影響（二）爲替管理及び清算協定等（三）間接保護主義（四）制限撤廢の可能性
第五 關稅及び協定政策（一）關稅政策（イ）關稅引上の停止（ロ）關稅の引下（ハ）關稅問題の特殊局面（ニ）手續方法――（二）最惠國條款（イ）恒久的例外（ロ）暫定的例外
第六 生產及び貿易の組織（一）經濟協定（二）小麥（三）その他の生產品（四）運輸問題

◇

この議題中のどの一項、どの一細目を取上げても何れ劣らぬ重大問題であるばかりでなく、現下の世界經濟情勢からしては是非解決を要求されてゐる緊要問題ばかりである。だからその各項につき詳細にその影響を見るのが至當だらうが、紙面が許さないから全般的の結論で止める。そこでこゝに二つの場合が豫想される

會議ゝ行く手

第一の場合は或程度まで成果を收め得て決裂とまで到らなかつた場合であるが、斯くなればとて現下の世界經濟不況が解消する筈は到底望み得られず、今回英國が突如として關稅休戰案件を無視した點等から見ても、不況招來原因の停止さへそれは極めて暫定的のものであらう

◇

第二の場合とは即ち好むと否とに拘らず會議が失敗した場合である。錯雜せる各國の辿る道を考へれば、そして歐洲大戰以來幾度となく行はれた凡ゆる種類の國際的會議のオチを凝視するとき、本會議の行く手も亦悲觀さるゝを得ないといふ豫定見らしい。唯一つ從來の國際會議と異なる條件を異にするものがある。それは世界經濟の動向を支配するものが既存の資本主義原則によるか、新興經濟のブロック經濟原則によるか、換言すれば十七世紀以來發展して來た現經濟組織の生存根本的變革の最後のモメントに當面してゐることである

◇

具體的に推論すれば、いよく從來の金本位制崩壞後の僅かにも固守してゐるフランス以下極少數の國も、遂にこれを撤廢し、これを最後に世界の經濟準備は實質、形式共に一大變革を來たし、この今日の所謂世界經濟が所謂ブロック經濟に取つて代はられる。

◇

完全なブロック經濟とまで行かなくても、失敗の結果は各國は從來の經濟準備をいよく擴大強化しの部門に於ていよく激烈な競爭を演じやうし、斯る段階までに至らずして幸ひにしても何等かの協定が生れ出づるとしてもこの協定を基として新たなる世界經濟戰への號砲がスタートを切るのではあるまいか。でこれ等の諸事情が凡て杞憂であることを望む（終）

三井財閥制策の 全鮮燒酎の統制

九月一日より愈よ實施に決定

問題は實施後の價格

貿易上の私設販賣の觸として注目されてゐる三井物產、京城支店を中心とする燒酎統制は、既報の如き在來燒酎各道別共販組合組織、これと三井物產の提携の豫定プランに基いて、群小業者と各道代表業者との間に折衝が進められてゐたが、同交涉は其後順調の進捗をつゞけて、平南一部の四業者の反對を見た以外、京畿、黃海、平北、咸南、咸北、江原の六道は全然異議なく、目下平南も龍岡、鎭南浦、中和、順川等の郡部業者は統制を待望せる事情におかれてゐる。從つて三井物產では本月十、十一の兩日に亘つて、各道代表業者三十餘名と京城において會見、愈々共販組合の組織と實行方法に對する具體的協議を重ねるところがあつた。この協議內容は目下秘密に付せられてゐるが、問題のこの統制は同會合によつて、一部反對を押し切つて斷乎實行し、統制の時期は八月中旬までに各道別共販組合を組織、九月一日より實施決定を見た かくて本年九月一日より、南鮮の藥酒と並稱されて半島大衆に親まれる朝鮮燒酎は、新式、在來双方とも三井物產の支配下に、生產、價格ともにおかるゝ事となつた

滿鐵の上納金問題

年百廿萬圓なら中庸と觀る

本府事務當局の觀測

北鮮鐵道投資交涉の主要問題たる上納金が何れに落着くか、愈よ最後的交涉の幕開かるゝに及んで非常な關心を集めてゐるが、本府事務當局の見る處では、滿鐵線以北の鐵道建設投資額三千九百萬圓に對して、結局年三分即ち約百二十萬圓程度に落つくのでないかと觀測してゐる、現在同線の收益は約六十萬圓であるが、豫想線開通後は必然急激なる增收を約束さるゝものなるため百二十萬圓程度ならば滿鐵としても多くの異議なきものと稱る妥當中庸の觀測を立てゝゐる

推定基礎材料は共同調査濟 村上滿鐵理事談

村上滿鐵理事は北鮮鐵道上納金問題につき本府に於て左の如く語つた
滿鐵は政府の命令により總督府を通じて北鮮鐵道の委託を受け更に港灣の修築を行ひ、國策の遂行に寄與せんとするものであつて、之に依つて滿鐵自身が利益を收めやうとは毛頭考へてゐない、從つて鐵道の上納金の如きも此の線によつて得た利益は全部を國家にお納めしたい、恰も鐵道局が經營されてゐた時代と何等異る處なく

唯滿鐵がそれに代つたに過ぎないことにして貰へば良いと思ふ、尤も經營の巧拙といふことは免れぬが、それは最善を盡すつもりである、投資額に對する幾莫といふ如きことは、滿鐵の態度を餘りに營利的に觀られるもので首肯し難いのである、尤も收益の全部を納付することゝしては事務的繁雜に耐へぬものがあるので、大體この意味に出發せる推定に基いて決定されるのが妥當と信ずるものであつて、基礎材料は既に共同調査で整つてゐるから、愈々は最後的決定にあるわけだ

信託合同 具體交涉 愈よ開始されん

內地出張中の荒井初太郎氏は今明日中に歸城するが同氏の歸城を待つて信託合同に就て同氏と鮮銀總裁及び財務局との間に或程度の意見の交換が行はれるの狀勢である しかし纏まるか否かは歸するところ條件次第であつて各社共合併しなければ立行かないといふ事情はない

新水產組合令の制定を機に

組合の企業禁止を解除せよ

水產業の特殊性で

半島水產業は產業朝鮮の將來を背負ふ重要部門として新たなる角度から注目を惹くところとなり、總督府もこれに對しては能動的に出て、過般の水產部會を契機に愈々水產界更新の第一歩をなす水產組合令の制定を見る事となつてゐるが、この水產組合令の設定について民間識者間より最近水產業の特殊性に立脚せよとの叫びがあげられ來たり、その所論には相當の根據がある模樣で時節柄重視されて來てゐる。そのいふ所を要約すれば
一、水產は農工業とはその生產事情を異にする特殊事情がある、すなはち農工業は主として個人企業によつて能率的であり、商品化の後において價格上の脅威となるに過ぎないが、水產業では個人企業として能率的な場合は濫獲となつて魚介類を減少せしめ直接的に他業者をおびやかす結果となる
二、從つて農工生產では協同組合の活動は購買、販賣、資金活動だけで相當效果をあげ得るが、水產業則においては大局的にこれを見るときは協同組合の活動は生產分野まで擴大すべき必要がある
三、右の點よりして水產統制團體は單なる橫の聯絡機關より漁業者の經濟生活の基礎たり中樞たる團體として活躍すべきもので漁業の主體となつて活動するのが當然である
然るに現行內地漁業法の組合規定は四十三條、朝鮮では現行漁業令四十七條で夫々漁業組合の漁業經營を禁止して居る。これに對して今回の朝鮮水產團體統制を機とし須からくこの禁止を撤除し、むしろ半島水產將來のために新設さるべき統制下の新組合は、漁業界の主體となつて活躍をなす事開ずべきであると言はれてゐるのである

春繭初取引 農林局調査

取引所	種類	買取 回	掛目 掛	數量 メ
全北全州	白	[illegible]	[illegible]	[illegible]
同	黃	[illegible]	[illegible]	[illegible]
忠南大田	白	[illegible]	[illegible]	[illegible]
全北益山	白	[illegible]	[illegible]	[illegible]
同	黃	[illegible]	[illegible]	[illegible]
同	白	[illegible]	[illegible]	[illegible]
慶南晋山	白	[illegible]	[illegible]	[illegible]
慶南晋陽	白	[illegible]	[illegible]	[illegible]

新陣容を整へ 鮮滿投資に活躍

東拓高山總裁歸京談

【東京電話】滿洲國開設朝鮮事業統制に就き調査中の高山東拓總裁は十二日歸京したが左の如く語るのだ、東拓は應援に過ない位だが何分外債の重壓で長期投資には應諾出來なかつた今後は會社の內容を充實してから新投資に活動したい、之がため八月の總會には配當を無配として社內留保を殖やし、理事も一人ふやしたい
因に東拓の新方針は
一、西鮮の既設投資の電力會社、送電會社四社を朝鮮電氣興業に合同する
二、朝鮮の產金事業を積極的に援助する外既存投資會社を東拓の直營に移すことになり永興金山の外新に斗升金山を二十萬圓で買收し目下月額五十屯を處理してゐるが近く百屯の鑛石を處理するに決定
三、西鮮電氣の合同と共に朝鮮電氣興業の經營した不變無煙炭を以て東拓興業（資本七百萬圓）を新設す
四、北鮮の森林採伐は現在年八萬尺締なるが滿洲國に輸出のため來年度は十分尺締とす

鮮米第二回 拂下は月末か

農林省京城出張所に於ける鮮米第二回拂下は同所に於て種々準備中の模樣より綜合して本月末實施さるゝ模樣で數量は前回と同樣の如く推定される

五月中の 京城通關貿易

五月中對外國輸出入通關貿易額は輸出十五萬百四十二圓、輸入七百六十六千四百九十四圓計七十一萬六千六百二十六圓で前年同月に比し輸出は十三萬七千四百二十五圓（九割強）の激增を、輸入は八萬三千百九十九圓（五割）の減退を示した

銀行券發行高週報 自六月四日至六月十日

一、銀行券總發行平均高	[illegible]
內 正貨準備	[illegible]
保證準備發行	[illegible]
一、週末銀行券發行高	[illegible]

關係地方で待望の 農林省出張所

差當り木浦だけ實現の模樣

農林省が鮮米の直接買上げ及び拂下げに出動して以來、今日までのところ京城事務所の外に釜山及び群山の二ヶ所に同出張所をおいてゐるが、過般來木浦及び鎭南浦にも同出張所を設けられたしと、兩地方關係方面より、京城事務所、本省及び本府當局宛に陳情提出され、本省初め關係當局に於て考究中のところ、大體に於て木浦だけは新米穀年度を待たずして實現する模樣であり、たゞ鎭南浦は今日までの買上に於て取扱數量が僅少なため當分は見合はされる模樣である

六月上旬の 米輸移出入

六月上旬米穀輸移出入高左の如し

▲米	本旬	一月以降累計
輸出	[illegible]	[illegible]
移出	[illegible]	[illegible]
輸入	[illegible]	[illegible]
移入	[illegible]	[illegible]

皮肉な爲替抗爭

爲替比率協定と戰債支拂を前に 鎬を削る米英兩國

【ロンドン十二日發電】ロンドンの對米爲替相場は午後一時三十分四弗十九仙半、即ち前日より一弗七仙半高を告げたのち稍落着き十九仙となつた、右はニューヨーク筋の政治的意味を含んだ策動に基くもので六月十五日の戰債支拂期日に際し債務國が支拂ひ容易なりと見て進んで支拂ひを行はしめるために故意に弗安を惹起させたものである

米日爲替續騰

【ニューヨーク十二日發電】十二日の日米爲替は二十五仙方騰貴し二十六弗二十五仙となつた

米棉思惑買高

【ニューヨーク十二日發電】十二日の米棉市場は爲替弗安と政府が米棉減產補付助成案を提出するとの期待から思惑筋の買物が出て引値は九ポイント乃至十六ポイント高（期貨限月平均六十五點）となつた

外電（十三日）

倫敦銀塊	一九片一六分ノ七
米棉	[illegible]
米棉	[illegible]
スチール株	[illegible]
アナコンダ株	[illegible]
英米爲替	[illegible]
日米爲替	[illegible]
紐育銀塊	[illegible]

算定と日步

銘柄	算定	日步	代引
朝取	[illegible]	[illegible]	[illegible]
同新	[illegible]	[illegible]	[illegible]
大新	[illegible]	[illegible]	[illegible]
安取	[illegible]	[illegible]	[illegible]
東新	[illegible]	[illegible]	[illegible]
拓新	[illegible]	[illegible]	[illegible]
日產	[illegible]	[illegible]	[illegible]
日新	[illegible]	[illegible]	[illegible]

株式（十三日） 朝取短期

銘柄		寄付	大引	高値	安値
朝取	前後	[illegible]	[illegible]	[illegible]	[illegible]
同新	前後	[illegible]	[illegible]	[illegible]	[illegible]
大新	前後	[illegible]	[illegible]	[illegible]	[illegible]
東新	前後	[illegible]	[illegible]	[illegible]	[illegible]
日產	前後	[illegible]	[illegible]	[illegible]	[illegible]
日新	前後	[illegible]	[illegible]	[illegible]	[illegible]
拓新	前後	[illegible]	[illegible]	[illegible]	[illegible]
安取	前後	[illegible]	[illegible]	[illegible]	[illegible]

朝取短期建玉表

銘柄	賣方	買方	建玉
朝取	[illegible]	[illegible]	[illegible]
同新	[illegible]	[illegible]	[illegible]
大新	[illegible]	[illegible]	[illegible]
東新	[illegible]	[illegible]	[illegible]
拓新	[illegible]	[illegible]	[illegible]
安取	[illegible]	[illegible]	[illegible]
日產	[illegible]	[illegible]	[illegible]
日新	[illegible]	[illegible]	[illegible]

東京新東取組 / 出來高

短期	[illegible]
長期	[illegible]

大株短期 / 大株長期

銘柄		寄付	前引	後寄	後引
大新	前後	[illegible]	[illegible]	[illegible]	[illegible]
鐘紡	前後	[illegible]	[illegible]	[illegible]	[illegible]
日產	前後	[illegible]	[illegible]	[illegible]	[illegible]
東新	前後	[illegible]	[illegible]	[illegible]	[illegible]
日窒	前後	[illegible]	[illegible]	[illegible]	[illegible]
大株		[illegible]	[illegible]	[illegible]	[illegible]
同新		[illegible]	[illegible]	[illegible]	[illegible]
郵船		[illegible]	[illegible]	[illegible]	[illegible]
鐘紡		[illegible]	[illegible]	[illegible]	[illegible]
東株		[illegible]	[illegible]	[illegible]	[illegible]
日産		[illegible]	[illegible]	[illegible]	[illegible]

期米（十三日） 朝取仁川

限月	前場 當限	中限	先限	後場 當限	中限	先限
（一）〜（十）	[illegible]	[illegible]	[illegible]	[illegible]	[illegible]	[illegible]

帳入値段 [illegible] 取組高 [illegible] 出來高 [illegible]

東京現株 / 東株短期

銘柄	寄付	大引	高値	安値
東株	[illegible]	[illegible]	[illegible]	[illegible]
同新	[illegible]	[illegible]	[illegible]	[illegible]
鐘紡	[illegible]	[illegible]	[illegible]	[illegible]
東拓	[illegible]	[illegible]	[illegible]	[illegible]
日石	[illegible]	[illegible]	[illegible]	[illegible]
東電新	[illegible]	[illegible]	[illegible]	[illegible]

東京期米 / 大阪期米

限月	前場 當限	中限	先限	後場 當限	中限	先限
（一）〜（十）	[illegible]	[illegible]	[illegible]	[illegible]	[illegible]	[illegible]

大阪期米喰合 賣方 買方 取組高 [illegible]

鮮內各取

取引所	前寄	前止	後寄	後止
◇京取	[illegible]	[illegible]	[illegible]	[illegible]
◇下關	[illegible]	[illegible]	[illegible]	[illegible]
◇名古屋	[illegible]	[illegible]	[illegible]	[illegible]
◇釜山	[illegible]	[illegible]	[illegible]	[illegible]
◇大邱	[illegible]	[illegible]	[illegible]	[illegible]
◇群山	[illegible]	[illegible]	[illegible]	[illegible]
◇木浦	[illegible]	[illegible]	[illegible]	[illegible]
◇鎭南浦	[illegible]	[illegible]	[illegible]	[illegible]

商品（十三日）

品目		寄付	止め
◇横濱生絲 前場	當限 先限	[illegible]	[illegible]
◇横濱生絲 後場	當限 先限	[illegible]	[illegible]
○現物取引		[illegible]	[illegible]
◇大阪棉花 前場	當限 先限	[illegible]	[illegible]
◇大阪棉花 後場	當限 先限	[illegible]	[illegible]
◇大阪綿絲	六月限〜十二月限	[illegible]	[illegible]
◇大阪人絹	當限 先限	[illegible]	[illegible]
◇大阪綿糸	當限 先限	[illegible]	[illegible]
◇鐘平銀	當限 先限 現物	[illegible]	[illegible]

金融（十三日）

日銀帳尻 發行高	[illegible]
正貨準備	[illegible]
預金高	[illegible]
貸出高	[illegible]
東京コール	[illegible]
鮮銀帳尻	[illegible]
貸付高	[illegible]
正貨準備	[illegible]
發行餘力	[illegible]

株式 實物薄に強硬

米景氣好感

前場 スチール三弗高爲替五十仙高と何れも新値を拔き米國インフレを囃して押目買に頭支へられ東新二百七圓一と圓一高を示し新二回丁銀取七圓七錢配當に鮮新のみは三五圓八と不變に寄付いたが同東の見透し難に新規買を警戒して伸悩み東新六〇錢の寄合後八圓四大新は一圓六の高値をつけたのみで味なき商勢を辿り結局押目の如く止めた
後場 東新獨步高の機先大阪一圓秋化を移して東新二〇六圓九と一圓丁安を肯め大新は自付圓四〇新三五圓七と買配せに寄付アト味なき步みを重ねた

東新獨り堅し

世界經濟會議は十二日より愈開催したが開會の挨拶のみに止り今後に待つべきもので英國の對米戰債支拂有無の東大陸案を控へて其成行が注視される等大材の見透しつかず、米國側は戰債支拂を踏ふために故意に弗安を慫慂せしめんとする

株式雜觀

米國景氣は大資景氣の樣に挫折せず弗安株式高に一大ブームを誘起せんと非常の如きは千四百圓近を斷じてゐるが▲弗安の見通しは何となく鈍いものがある▲十八圓の棒上げに對する當初による米日爲替の二十六弗の反撥を見るの正買氣を誘致して再騰するのが定石である▲人氣が押目買に一致して世界經濟會議が未だ海のものとも山のものとも計つかめないだけに買安心は許されぬ▲二百五十圓目標としても東新は四十圓も開があり先が高いだけに押も深いだらうとの新規買警戒は強い▲多少の押は資額して買騰かす程の勇氣があれば高倉の實だが前場ひはやり離い場面である▲東株整理英國の目貨排斥も猛反撥した地合であつたことを思へば可なり彈力性あるものと見ねばなるまい

爲替高の懸念

東新大新は一般の人氣が先行樂觀買に傾いてゐるため依然として底固く取引所株特に東新獨步高の觀があつた
十億の赤字を含む二十三億四千萬圓の大膨脹財政年度は二ヶ月と何日を經過したに過ぎず九年度の豫算も大膨脹同樣の赤字財政であるから愈よインフレ時代に入るべく株式の前途は洋々たるものがある
が一方頃來猛騰又甦騰せる爲替は遂に二十六弗台を突破し一部のスペキュレーターには三十弗說が喧傳され國際價格の昂進による對外貿易懸念國內インフレ採酸說が唱へられて有力な悲觀材料視されるに至つてゐる、かくて爲替高は目先の懸念ではあるが、これを材料に買明かれる懸念である、尤も通貨會議により各國の爲替協定が行はれる見越ありとも英米間には比率が決定されるであらうし爲替の前途は豫斷し難きも世界的低爲替戰に好スタートを切れる日本としては依然として樂觀してよく爲替高に突込んだ處は十分に買の餘地ありとされてゐる

朝新進退難

朝新は全く湧へず今朝の如きは寄付一本づゝで引なしといつた閑散振りで東新が二百圓台を突破したにも拘らず三十六圓以下の安値に低迷し全く讀り切つてあつた、代引は二千二百九十取組は四千四百七十で大下長の形勢を維持してゐるのは買方強はずの原因であるが、この代引が一千枚でも減少すれば直ちに上進する朝新獨特の相場を表するので買難いのみならず賣難いものがある

主要株取組

朝新 賣方櫻井一〇〇賀三〇〇古野八一〇宜山一八〇白米七〇▲買方櫻井七五〇白井五九〇黃一三〇企業一二〇〇德泰二三〇山口三〇京證二四〇成持二七〇松山八六〇古野二四〇宜山六一〇
大新 賣方白井三〇〇企業五〇山口一二〇京證一九〇成持二〇宜山六〇古野一七〇日鮮九〇▲買方櫻井八二九京證八〇松山九〇五出一七〇
東新 賣方白井八四〇黃七〇企業一四〇德泰六〇〇山口二九〇京證二三〇松山六〇〇古野一〇〇宜山七〇〇日鮮九〇▲買方櫻井七八〇黃七〇企業三七〇德泰三九〇山口八〇京證四六〇松山六九〇古野四三〇宜山一七〇
拓新 賣方櫻井一〇〇白井八〇德泰一七〇京證八〇▲買方四井一七〇賀一〇〇證三八〇成持一〇〇松山一四〇
東京國債 [illegible]

期米 降雨に續落

底は堅い

前場 頭上の好順に伸惱んで居る相場は今朝前夜來の高雨に氣々買氣萎縮して阪地の下放れと共に當二十四圓六十三錢中二十四圓八十錢所に保合ひ依然無商勢に先一圓二十七錢と前日のより十錢安に寄付しも阪地の下謎り押目買人氣回頭してアトは三十錢と引返し當前二十九錢所に保合ひ依然無商勢に前場を終つた
後場 阪地不冴株式の低迷を移して氣勢揚らず一節當廿四圓六四[illegible]

期米雜觀

天災期に入つて動く筈の米が一向に動かず保合ふ筈の株式がワッタカッタするので米屋町では仕手が愛想をつかし而々離村の株式へ逃け出す者が勘なくない▲これと云ふ米は値幅が低くて閑氣を極めても安くなりやうがなくそれかと云ふて株式熱に追從するにはまだ禍根が完全に一掃されてないからである▲聞く所に依るとこの先限に對しても地方筋は矢張り好く買進んで來るらしい▲して見ると假令へ下値は聞へても十日の指す方には行かない相場としてこの邊直近々事はまた困難かも知れない▲殊に人氣の買ひ臨ふ間地筋は勿論有力者としてはそれに寢向ふのが定石であるから弱氣としてはまた警戒する必要がある

双方の解釋

氣り商狀であるのみか株式の強硬等から押目は依然買氣旺盛にしてこの邊は未だ何れにも大動きは望み難き商狀である
この保合相場が結局何れに分岐するかは頗る興味深き謎で今朝鞠の岐るゝ所を綜合して見ると大體左の如き二樣の觀察が行はれて居る
弱氣觀 株式高を眺めても米がそれに追從しない事は無論頭上の好順とか西米荒れ筋も一つの原因であるが全く野も山も先は高い米と見て買ひ漁はれる事が仕手の不釣合ひから自然相場の伸力を阻止されてゐるものである從つてこの相場が本格的に立直るとせばどうしてももう少し買入氣が緩和しないと有力者は買ひたくも買ふて出られないので眞に復活する事は至難である
強氣觀 近年稀に見る好順氣を受けて相場が容易に崩れない事は米が他の諸物價から見て一番割安にある結果この上下げ餘地のない證左である從つてこの好順が若しも一變して豐凶の呪歉でも出現する事になるとどんな安値に低迷して居る相場でもない事は勿論敗地では政府の買上げに依つて米乘れは大に緩和し又常市場も古鮮級の米は殆々精米原料に買ひ取れて米乘れは日々薄らぐ一方であるから一朝値り足に向くと久しく米乘れに押通され割安を卸いて居た相場と

買氣は強い

鎭甲北圓八一錢先一圓三六錢と軟化し頭重の商勢であつた
前夜來の潤雨は今朝六時まで仁川觀測所に達した全鮮の雨量に依ると仁川の二十ミリを筆頭に平壤の九ミリ大邱、釜山、元山の五ミリ內外で其他には降雨なきも東京、大阪、下ノ關方面では相當の高雨を揃らして居るので斷氣勢めに氣崩れを見るに至つたが何分下値は既に固へて居る際とてその割り下して直りは案外速いと見せるであらう

賣米緩和傾向

當中に五萬石以上の賣米を買蹴き市場の注目を惹いて居る全大店の正米部では最近頗りに賣米を外して各正米所の原料に賣り捌きつゝあるが之は定期に渡米するより現物で處分する方が百石に付き五、六圓利得となる事に因るは勿論一面には前途の高値を豫想し再び定期へ乘れて來ない手口なら拐米を處分して買米乘れを緩和すべき方針を取つて居るものである從つて問題の米乘れは既に相當緩和されて居るのみか今後共續いて緩和する傾勢である

各地降雨量

十三日午前六時より十三日午前六時までの各地雨量左の如し

大阪	五耗	平壤	九耗
下關	三〇耗	京城	九耗
元山	五耗	大邱	六耗
仁川	二〇耗	釜山	三耗

正米

京城（底堅） 一等精白米十九圓丸コン合格安米三等二十四圓四十錢四等二十圓十錢今摺安米十八圓九十錢下十四圓九十錢精上五錢七中五錢五下五錢三
大豆 鎭川一四、九〇長湍一四、九〇龍川一五、一〇鐵原一四、九〇
仁川（手堅） 丸仁三等廿四圓四十錢四等廿四圓十錢五等十九圓九十錢不合格米十八圓一等白米角仁一叺八圓四十五錢類敗良種五錢八圓在來種五錢六厘で何れも前日と變りなく品薄に手堅き商狀である
大豆 龍山丸忠三等十五圓十錢連投三等十五圓金汗南山四等十四圓八十錢海州延安四等十四圓五十錢天安水原十四圓四十錢で何れも產地買物潤に手堅い保合ひである
釜山（保合） 市中賣物潤米のみにて格物渉なく各地期米伸惱み順雨に人氣多少弱みを見せたが相場前値と手堅く小口當用筋の一千四百一千三叺の取引あり角フ嚴良三等二十四圓六十錢四等二十四十錢無格二十四圓二十錢外十八圓六十錢見當を唱へた
鎭南浦（強調） 產地依然賣惜みのため安く出來ないが現米の經濟甚せざるため人氣一段と不穩で相場十錢方奔騰の丸ナ三等二十一圓三十錢四等二十圓
群山（一服） 出廻十四軸期米相場みを眺め買物手控へられると殊に新規に注文微々たる狀態にて一向活氣なく角ク三等二十四圓五十錢四物二十圓四十錢と五錢方安含み

大邱（軟り） 各地期米崩れへ模樣不ら現地も思つた程買つて來ず依然入荷薄も地場手持の强腰に市中買氣上らざるも氣配前值據りと底難く嚴良三等廿四圓五十錢卸乃三等二十二錢見當を唱へた
木浦（續落） 出廻五輌買物は昨日あたりから稍々攤らされてゐるため人氣收弱免れず氣配は丸木三等二十一圓二十錢四等二十圓九十錢と十錢方續落

寺子屋義賊 【55】

士師清二 作 （畫）嶋 恒春

投げた濡衣（五）

とー十間ばかり彼方の闇の海上に、浮んでゐる小舟の帆が黒風に
「やゝ…逃げたな！」
途端に、九右衛門の聲がした。
「銅鑼、陸へ來い！」
喚いてゐる九右衛門の聲だ。
「銅鑼、お前は聞いぞ。遠いく
九右衛門の腰所と見るなる九張風の雜れ布へ、傳八が一槍入れたが手應なし。
銅鑼は、あたりを見廻した。
とー片腕に金箱の三右衛門がのびてゐる。
「ハテ……」
と見る途端に、女の着物の柄がチラリと見えた。銅鑼は叫んだ。
「お俊殿か？」
「あゝ……銅……北山樣！」
今、艫口から上らうとしてゐたお俊は、我れを忘れて駈け出すやうに、銅鑼に走寄つた。
銅鑼は、思はず一足、後へ退つた。お俊が縋り付きさうに思はれたのだ。
胸寄せて抱いてやる――ことは銅鑼の心が容さない。
「あゝ無事でゐてくれた！」
「はい、北川樣……」
口惜しまぎれの慟哭なのだ。銅鑼は齒を嚙み鳴らした。
（なんといふ卑怯な奴だ！）
とまた、その耳へ、
「銅鑼。お俊を可愛がつてやれ！お俊は、わしが…わしが、女にしてやつたからな。お俊はわしが……はゝゝ…女にしてやつたぞ」

お俊の聲には、凶が光つた。
「九右衛門は、何處です？」
「あちらに……」
お俊は艫口を指さした。
「傳八、お俊殿を！」
「合點でございます」
といふ傳八の答へが終るか終らぬうちに、銅鑼は艫口へ飛上つたしかも上りざまに、
「えい！」
拔いて眞上へ、突き上げた鋭手突き！
上からのぞいて、待伏せしてゐた奴の胸板を抉り込んだから堪まらない。
「ぎやつ」繩袋を掴んで、屋根から海へ、顚がり落ちる！。
「九右衛門ッ、出會へ！」
血刀に荒振りをくれて、ビュッと血を切つた銅鑼、あたりを見廻したが九右衛門はゐない。
舳では、七兵衛、傳吉、平吉、長吉四人が赤格子の手下を追ひ詰めく斬りつ斬られつの血戰だ。
銅鑼は銅鑼一人、人影はない。
「ナニッ！」
舷へ、思はず乘出す銅鑼！それを待つてゐたか、
ズドン…！一發。
打ッ放して置いて、闇の海へ、
「さッ漕げよ」といふ九右衛門の聲がそのまゝ闇の底へ消えて行くのだ。
「うゝ」
銅鑼は、うたれて、よろ〳〵一足二足、踏めいたが、
踏みこたへると前へ、のめりさうになるのを、大刀を舳板へ突き込んで、踏みこたへた。
船からタラ〳〵と血だ。
「おのれッ……また鬪爾か……」
銅鑼は無念だ。口惜しかつた。
胴の間で、鬪爾の音を聞いたお俊は、倒れかゝつて叫んだ。
「早く……九右衛門か、鬪爾を……」
橋つ飛びに傳八は、舳へ驅け上つた。お俊も一緒に這ひ上つた。
その時。鬪爾の音に氣が付いたか、それとも死んだ眞似をしてゐたのか、倒れてゐた金箱の三右衛門が、ムックリ起き上つた。

大原現物店 京城明治町 御投資に就いては是非一度御相談を 御研究に就いては調査部へ
清水株式店 京城明治町二 電本二〇七八 株式 實物
秋田株式現物店 京城府明治町二丁目二二 電話本局四八〇番
小林商店 仁川本町 株式 期米 櫻井商店 京城明治町
代表的なら漬は 殖產なら漬 永樂町市場 本舗田中漬物店
京城名物栗饅頭江川
西原醫院 電話龍山三番地 入院 產科婦人科 西原國次 外科 花柳病

京城日報
朝刊
本紙朝夕共十二頁
印刷人 小川三之介　發行人兼編輯 吉島見治
發行所 京城府太平通一丁目 合資會社 京城日報社

少年少女向き 新雜誌 科學の日本 創刊號

東京科學博物館後援★日本科學協會編輯

面白くて爲になる、グラフ式の見る雜誌

最新化學兵器講座
■恐るべき毒ガスの知識（陸軍技術本部）小林甫介

海洋の科學
○魚の不思議な習性（理學博士）寺尾新
○海を飾る珍らしい海藻の話（水産講習所教授）東道太郎
○氷にとざされた極地の神秘（農林省水産試驗所）丸川久俊
○涙を語るロット（海軍大佐）重松良一
○壯快なヨット操縦（大日本海洋少年團長）原道太
○沈没した潜水艦の引揚げ方（海軍技手）木村半次郎
○傳説に生きる奇怪な動物（農學士）百瀬文雄
○海龜の物語　三浦定之助

■青少年諸君（文部大臣）鳩山一郎
「科學の日本」創刊について（東京科學博物館長）秋保安治

◎エヴェレスト探檢の話　柏木一郎
◎見えない光線の不思議な力（理學博士）櫻井季雄
液體の壓力と利用（東京高師教授）安東壽郎
空氣の壓力を利用した噴水　柚木卯馬

◆美しい花火の科學物語（理學士）西澤勇志智

娯・樂・の・頁
科學探偵小説
△崩れる鬼影　★★海野十三
△新米小僧とユニ（ユーモア小説）乾信一郎
△マングワのあつまり…

○アフリカの珍風景
○路傍の草花
○植物の生命と形態
○柿を毎年澤山ならせるには
○この頃の上野動物園
○アメリカの子供（科學ニース）
○飛行機が出來るまで
○自分で出來る心理學の實驗
○博士の宴（質問と答）

回飛行船の將來はどうなるか（海軍航空本部）小川格

科學趣味の頁
◎うそ鳥の復讐（東息）那須勇
◎黄金狂漫談（上原信治）

模型製作
▲手品箱の作り方（東京女高師敎授）山形寛
▲競爭用ボートの作り方　栗林朝一

誰にも出來るやさしい
◆百圓大懸賞あり

■定價五十錢（送料六錢）
東京日本橋本町　振替東京二一四〇　博文館

資本金 五百萬圓

日本共立火災保險株式會社

一、當會社は確實を本旨とし御便利に業務御取扱可申候
一、當會社は損失を公平且つ迅速に支拂可申候
一、電話又は御一報次第社員參上可仕候

取締役會長　原　錦吾
本店　京城府本町三丁目三九番地（電話本局長二五六六番）
出張所長　三鍋才次郎

鮮内代理店所在地　京城、仁川、水原、開城、平壤、鎭南浦、新義州、大邱、釜山、馬山、群山、全州、光州、木浦、元山、咸興、淸津、羅南、城津…

萬黑燒製造所元祖　京城太平通一ノ一二三　電話光化門一五八六　小松商會

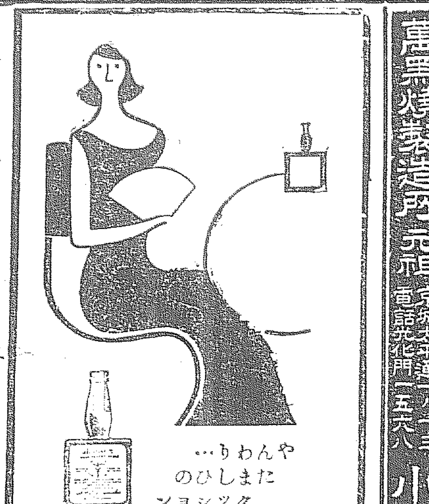

H382

子供の科學七月特輯 海國日本號

飛躍又飛躍！
本誌の誇 製作記事

オートヂャイロ模型の作り方　小崎一男
少年用ボートの作り方　小田原順平
やさしい偏光鏡の作り方　高木昇
快速競爭艇の作り方　湘澤信夫
科學玩具の作り方　山岡
電動ミシンの作り方　山北藤一郎

太平洋に聳え立つ日本群島……渡邊萬次郎
海の深さはどうして測るか……關谷健哉
船舶の模型實驗……山縣昌夫
顯微鏡から覗いた海の水……稻葉傳三郎
日本の海運……支倉秀夫
富士山はどこまで見える……岸誠一
極峯エヴェレスト探檢……佐藤順彌
海岸線の美しい島帝國日本……渡邊萬次郎
火の溫度を測る……黑田正夫

成層圏征服
小惑星の話
海の王者さめと鯨
水遊びで物理實驗
錢の母性愛

有線から無線へ
るべ決の原因
地鏡スポットライト
科學パート・アンゼン
ロ

科學グラフ
▽日本水産物分布圖
▽太平洋の水が退いたら
▽この仕度でエヴェレストへ
▽人なき極地
▽船舶の模型實驗
▽美しい日本の海岸
▽高さ二三〇〇呎の大瀑布
▽サラトガとレキシントン
▽アクロン號の代り
▽航空母艦と潜水艦

第一附錄・特輯別册大附錄　全アート用紙ダブルトーン
世界優秀巨船寫眞帖
第二附錄・天體觀察の一年
第三附錄・鑛山用電氣機關車模型設計圖
三大附錄付　定價平常通　金五十錢　送料二錢

無線と實驗臨時增刊 ラヂオ讀本

初歩向のラヂオの原理から部分品の機能・受信機組立の秘訣・世界の短波界陸海軍の無線等を面白く解說した最新式の綜合的ラヂオ講義錄。

ラヂオの第一課（ラヂオは何うして聞えるか、電波は何處まで行くか、必要なる受信機の球數・眞空管の働きとその取扱方等）
ラヂオの受信機に用ひられる部分品の研究（受信機とその部分品、コイル、コンデンサー、抵抗、トランス、スピーカー、シールドケース、ピックアップ、フォーモーター、電池、眞空管）……海老澤榮一
部分品の試驗法に就いて
誰にも出來るエリミネーター受信機の作り方（二二七・二二A受信機、五八・二七・四七受信機等の設計、組立、調整）……川野義雄
最新式スーパーヘテロダイン（電氣蓄音機の作り方、試驗法、取扱方）……茨木信
短波の話（短波通信、アマチュア局、商業局、國際無線電話、應用）……高瀨芳郎
ラヂオアムチュアの話、歷史……菅原功一
世界のテレビジョンと我國のテレビジョン……苫米地貢
無線操縱の話……海軍中佐 井上達六
滿洲事變に於ける我が無線の活躍……工兵大尉 中尾留次
陸軍少年通信兵の話……工兵少佐 齋藤文一郎
（附錄）ラヂオ時報が聽えるまでの經路
◇新らしいラヂオ時報の話・古澤匡一郎
◇眞空管の發達
◇放送局一覽表

四六倍判厚表紙美本　定價金一圓　送料十錢

無線と實驗臨時增刊・第一・二編
初歩のラヂオ 正續二册
定價各册金一圓　送料各十錢
重版又重版

正編
配線圖の見方、讀方、及び考へ方―ラヂオの原理―ラヂオ受信機概說―理想的鑛石受信機の設計―一球より三球までの電池式受信機作り方―小型二球（電燈式）の作り方―ペントード四球受信機―ラウドスピーカーの構造と試作―初歩のエリミネーター受信機の製作―其他十數項

續編
エリミネーター動作の說明と設計―最近の眞空管と其使用法―高聲器の最近の傾向―受信機の保護と手當の仕方―受信機の故障と修理―誰にも出來るセットテスターの作り方―短波受信機―交流受信機のハムの對策―初歩向音質本位の受信機―其他製作記事豐富

東京市神田區錦町一　振替東京六五六七　誠文堂

日の出七月號・自慢の大讀物揃ひ！

これだけ名記事の揃つた雜誌が他にありや？大なる誇りを以て日の出七月號を世に送る

當代の人物を語る　公爵 近衞文麿
薩閥系の第一人者西園寺公が、原山・荒木・小磯・永井・後藤の諸氏より犬養・加藤・濱口・西園寺の諸氏に至り、日本の政治に中心なしと嘆じ、職域の獨逸に比して國家の將來を深憂するところ、眞に何人も襟を正して讀むべき人物評の東綴。

松岡洋右氏に土產話を聞く
松岡氏が特に本誌の爲めに興味深き土產話を公にされた。米國留學時代の同窓たりし少女が、三十年後尙ほ氏を懷ふと深く、邂逅を敢するあたり何といふ興味深い文字であらう。更に本誌記者が故山に親しく見た『人間松岡の感激挿話』の一節がある。

生きてゐた馬占山
馬占山脫出記　東京日日特派員　ロシヤ
馬占山の脫走の眞相を見よ。驀進する勇軍の凹ぶりを見よ。豁然戰線の大手柄だ！日の出獨特の痛快記事。

支那軍に止めをさした攻擊
長城を越えて新開嶺の猛戰　從軍記者
日支は再び戰した。顧みて長城外の戰鬪中第一の猛戰を描く。熱山を利用し滿洲戰の精を擧した大要衝に日本軍隊の肉彈がひた押しに押して迫る光景は思はず手に汗握る痛快記事。

滿洲撫順に開催
馬賊の頭目大座談會
部下數千を有し北滿を荒し廻つた大馬賊首領張及び王繼英が遂に我が軍に歸順した。大膽不敵なる彼等の大荒しぶりと其奇怪なる生活の内幕を思ひきつてぶちまけた打明話。斯題ではじめて試みた興味の深い大座談會。

最初の大冐險記
三原山噴火口を下る記　時事新報記者　久芳開作
防毒マスクを冠つて濛煙渦巻く火口に挺身下つた日本最初の大冐險記。其目覺せる戰慄すべき光景は、讀者自ら火口を覗く思ひあらん。

日英外交文書紛失の怪事件
國際スパイ實話
秘密にくと運ばれた日英協約が最後の一瞬國際人スパイの爲にフイにされた。恐るべき怪人の謎は、眞に機密小說以上の怪事である。

英國外相から詫狀を取る痛快談
ロンドンで軍事探偵の嫌疑を受け、素ッ裸にして調べられたので、眞赤になつて憤慨し、大喧嘩の結果、遂に英國外務大臣から正式の詫狀を取つたといふ痛快談の下る痛快談。日本男兒の面目躍如。　前衆議院議員 丸山鶴吉

誰にも判る面白い經濟問答
熊さんと金輪先生 不景氣退治問答
經濟の知識なくしては生きてゐられない時代だ。まるで落語でも讀むやうな輕い氣持ちの中に經濟知識を會得させる自慢の讀物。これは今までの經濟ものとは一風變つた…

潜水生活二十年！！
海底に猛魚の死鬪を見る　三浦定之助
實に面白い興味津々の海底の有様。魚とも思へぬ強い奴、利巧な魚、遂い魚などが、盛んに死を決して戰ふ有様。讀んで感かぬ人はあるまい。

此外 小說あり 物語あり 美談あり 講談・漫畫グラフ等々 本月號の充實は眞に素晴しいものです 文字通り百花撩亂の有様！！

別册附錄 國難突破十大物語
この別册附錄とも 定價五十錢
維新から昭和まで祖國日本が國難を突破して躍進して來た姿が文壇十大家の熱筆により描かれた。
東京牛込 新潮社

商業登記公告　全州地方法院
法人登記公告　開城支廳
法人登記公告　茂朱出張所
法人登記公告　利川出張所
法人登記公告　龍岡出張所
法人登記公告　楊平出張所
法人登記公告　成川出張所
法人登記公告　議政府出張所
法人登記公告　汶山出張所
商業登記公告　春川支廳
法人登記公告　開城支廳

[illegible]

満堂の注視を浴び 我石井全權起つ
急霰の如き拍手、七分間で終了
世界經濟會議(第二日)

【ロンドン十三日發電】國際經濟會議第二日、十三日午前の本會議は午前十時三十五分(日本時間午後六時三十五分)開會、マクドナルド議長は昨日の幹部會第一回秘密會の議事を報告したのち『一般討議は三日間のみで終了せしめ、議事を進捗させると共に決定したから左様御承知願ひたい、かつ毎日會議は正確に時間通り開催したい』とて議事のスピード・アップ振りを示し、これより愈よ一般討議に入つた

佛代表口火を切る

先陣を承つて演說する筈の米代表ハル國務長官が俄に豫定を變更し佛代表ダラディエ首相が演說する順序となつた、ヨーロッパ人としては驚ろく程黒い顔の、ズングリした闊歩のダラディエ佛代表は登壇するや先づ左の如き一聲を擧げた

本大會一般討議に第一演說者たる光榮を得た予は、先づ第一に吾人は通貨戰の停止をなすべきことを主張する、關税の低下を行ふ前に通貨の安定を圖ることが絶對的必要でフランスはこのためには金の自由移動の復活が不可缺の要件なりと思惟するものである

今日世界の現狀を見るに各國政府の世界不況克服に對する努力は餘りに對立し過ぎてゐる經濟戰を回避するためには之を調和することが必要で經濟戰は武力による戰爭同樣文明そのものを破壞するに過ぎぬ世界大戰中及大戰後人類は消費能力を顧慮せず徒らに大量生産の熱に浮かされ遂に巨大なるインフレのピラミツトが建立されたが當然崩壞の日が來て、遂に於て當面の問題はこの廢墟の上に如何にして新な建設をなすべきかを決定することである、このためには通貨の不安定を終焉せしめて國際通貨戰を止め商業爲替に不可缺な通貨安定の保障を與へねばならぬこの意味にて金本位制の維持が絶對的に必要である、次に重要なことは生産者間に統制ある協定を締結し生産をして被消費者の實際的需要と適合させるやう生産者の努力を合理化することである、それには生産者間に大規模の組織的計畫を完成することに力を致すべきで、全世界的に勞働時間一週四十時間制の採用の如きはその一方法である

伊太利代表

次いで起つたイタリー代表ユング氏は午前十一時五分英語で

戰債問題は通貨安定及貿易の障碍たる高率關税の撤廢等の諸問題と併行して協議解決さるべきである昨年六月から七月にかけて開かれたローザンヌ會議の目的もこゝにあつた、通貨問題に關しては異なる勞働戰では駄目だ、現下世界の非常的方法は正當な消費を増加し假令一時的なりとも世界の經濟界を活氣付けるであらう、一國の經濟的孤立は自殺的行爲である、イタリー國民及びファシスト政府は如上の目的に向つて熱心な協力を茲に誓約する

とてまづ戰債問題について氣勢をあげ次で南阿聯邦代表、スマッツ將軍は次の如く述べた

南阿代表

金融上、經濟上の問題を政治上の問題から分離することが必要である、よつて予は通貨ならびに經濟處理の方式を視察するため技術委員會設置を提案する

右演說終るやわが石井代表は満堂注視のうちに登壇、別項の如き演說を開始した、時に午前十一時五十分、さすが多年聯盟政治の本舞臺で場數を踏んだゞけに、その演說は極めて流暢で、満堂水をうつたやうな静けさのうちにこれに傾聽した、演說は前後約七分間、正午間近かに終り各國代表は急霰の如き拍手を浴せかけた、石井代表につゞいてウルグワイ代表コシオ氏は速かに通貨を安定せしめたのち關税の一般的低減をなすべきこと、及びルーズヴェルト米大統領の政策に倣ひ同時的無限の協力により、原料品の價格引上げを圖るべきことを主張して代表中最長演說を揮つた、これを以て午前中の一般討議を終り晝食のため午後零時三十七分(日本時間午後八時三十七分)休憩、午後は國際勞働局の諸決議を審議の筈である

午後三時再開 出席者少し

【ロンドン十三日發電】本會議は休憩後午後三時二分(日本時間午後十一時二分)再開されたが、ハル米代表は午後も缺席し各國代表も出席者は數ふる程の少數である

勞働局代表

再開後國際勞働局代表サー・アツール・チヤタジー氏は經濟會議に對し國家及び國際通貨の健全なる回復を圖ること、經濟戰の停止等を要求せる國際勞働局の決議を提出し

經濟的なる失業狀態に對し攻擊を加へる前に、先づ國家及國際通貨の安定を圖ることが必要である

と強調した

國際勞働局代表の後をうけてドイツ代表ノイラート外相は特にヴェルサイユ條約の改訂を主張して會議に最初の爆彈を投じた

ドイツ代表

ドイツは飽迄ヒトラー氏に從ふ者である、ドイツが四ヶ國條約に寄與すると共にマック軍縮案を軍縮條約の基礎とすることを受諾したのは世界平和に貢獻せんとするドイツの熱意を示すものである、ドイツは國際間の債務は只物資の販賣とサーヴイスに依つて支拂ひを履行する決心あることを茲に聲明する、債權國の回復は債務國の繁榮に存するものである、金通貨は金の自由移動が保障されねば無意味である

次でポーランド大藏次官テダム・コック氏は詩でも朗讀する如き口調で同國の經濟政策の特徴を主張した後通貨安定の重要性を強調しその他は大勢順應主義なるを述べ午後四時五十五分散會した

ハル米國代表が突如演說延期
戰債問題を繞つて― 早くも議場に渦卷く

【ロンドン十三日發電】ハル米代表が突然第一演說者たる特權を放棄して十四日に延期したことに付き、アメリカ代表部では別に重要理由はないが、演說內容に修正の必要を生じたからだと辯明してゐる、某消息通は右はマック英首相が開會當日の演說に於てアメリカが豫期しなかつた戰債問題に言及し『總ての障碍除去の前に戰債を解決せよ』との意味を述べたことから、ハル米代表も演說に於てこれに答ふる意味で戰債問題に言及する必要を生じたゝめで、ワシントン政府と打合せの上可なり重要な修正が行はるゝものと見られてゐる、また一方佛代表ダラディエ首相が十三日の演說で巧に戰債問題を避け、これに言及しなかつたことは、今後のフランスの立場の一端を示すものとして重視されてゐる

戰債に關する英政府聲明
―注意を喚起す

【ロンドン十四日發電】マック英首相が十二日なした演說中戰債問題解決の必要を強調したことから十三日午後六時頃からチエンバレン藏相が下院にてなす豫定の戰債に關する英政府の聲明は注意を惹いてゐる、なほ英米の消息では『英政府が支拂ひ不履行をなさゞることに決定したことは、經濟會議に新な刺戟を與ふるであらう』と語つた、戰債を承認し一部支拂ひとして年賦金の一割を支拂ふか、銀で全額を支拂ふのか孰れかに附されてゐる、英政府は十三日午前十一時ワシントン政府へ戰債に關する通牒を發したと

聖上陛下 稻作御親栽
九日吹上御苑で

【東京電話】畏くも 天皇陛下の稻作御親栽は今年も御親栽遊ばされることゝなり、九日御用掛服部博士、鈴木侍從長以下侍從を御相手に吹上御苑の水田に御自ら降り立たせられ早苗を御親栽あらせられた、今年の御試作は神州早苗、愛國、撰一など三種(水稻)蓬原、藤冠、江畠陸、愛知第一など四種(陸稻)で赤坂御所御苑內の水田には十二日服部博士が小春(?)の植付をなした

經濟不況の救出に全力を擧げて協力
最惠國條款の無制限適用希望
石井全權の大演說

【ロンドン十三日發電】世界經濟會議第二日目は十三日午前開會、石井代表の演說左の如し

會議の仕事を開始するに當り、日本政府を代表し日本が會議の事業に首尾よき結果を擧ぐるため諸國政府と協力せんとする用意あることを述ぶるは予の欣快とする所なり、吾等は昨日皇帝陛下の優渥なる勅語を拜聽し感激激勵を受くると共に、會議事業が必ず成功すると確信するに至つた、又吾等は議長の演說に予より先になされた諸代表の演說中に現在の苦悶焦慮の世界を脱して失望狀態に終らせざらんとする堅き決意と誠意の溢るゝを看取する、我等は背水の陣を布いて來たのである、何となれば會議が如何に重大且つ困難なものであらうとも、これに失敗して歸ることは出來ないからである、今次會議の失敗は大不祥事であり必ず世界的經濟破滅を齎すものである、吾等は我々が發揮し得る總ての努力と眞摯さとを以て會議を成功せしむる義務を有するものである、吾等は大津浪の如く世界全土に擴がり歷史上に例を見ざる重力を以て、東西兩洋を陷れた經濟不況と戰ふために之に來たのである、經濟的不況の原因は其の依つて來る處深く且複雜を極めてゐるが、此の世界の疾病に對する診斷は既に爲されてゐる、既に一年前ロザンヌ會議が此の問題の完全な研究をなす爲め今次の會議開催を決定して以來愼重準備を重ねられて來た、最近ワシントンに於ける數ヶ國政府間の會談も問題解決への途を固めたに違ひないと信ずる、尤も緊要且つ緊要な問題を個別的に取り上げ之等問題に適切な解決を見出すため、我等の全力を集中することであると強く主張する、予の見るところでは通貨金融政策、關税引下げ等は今日の危機に際し果敢なる斷行の決意を採るにあらざれば、難局は急速に惡化の度を深め遂には人力の如何ともなし得ぬ點に至るであらうことを恐れる、予はこの際先づなすべき重要事は世界貿易障碍の撤廢又は緩和に關する問題で、他に先立つて特に最も愼重なる注意を必要とすると思ふ、世界物價水準引上問題も亦考慮さるべきものである、

予はこの席上詳細論議しようとは思はぬ、しかし問題に近づくに當つて即座に採用する方策と、比較的恒久的な性質の手段との間には嚴密な區別を劃さねばならぬことを指摘し置くの重要なことを認めらるゝであらうが、日本は右金本位制復歸問題については各國協力して現狀を順當な狀態たらしめ終局に於て金本位制復歸を實現せしめんと熱望する、しかし斯かる事業の實現には當然國內的國際的に困難にして、十分な準備手段を必要とすると同時に又各國の經濟的並に財政狀態に對し、特殊の考慮を拂ふ必要がある、而してその準備に當りてはその仕事の實現後の永續性を考慮すべきものにして、不當早急なる手段に訴へることは頗る危險なり、若し早急手段に依り金本位制復歸を實現し、再び失敗に歸したりとせんか將に將來すべき重大結果を招來するであらう、日本政府は更に金本位の復歸に至る迄の臨時便法とし、爲替動搖を防止するための適切なる措置を考慮する用意を有してゐる、日本政府は又現狀に於ては低金利及信用擴張の政策が國際的に或る程度まで追窮されねばならぬとの意見に共鳴するものである、銀使用國との通商關係に鑑み、日本は銀問題の適切なる解決を齎さんとする提案に對し應分の考慮を拂はんとするものである、帝國政府は通商障壁の撤去又は緩和を最高程度に於て協調し本會議の結果直に關稅障壁の低下、現行の外國貿易の制限を合理的に改廢するため特定の有効なる手段がとられるに至らむことを心から希望するものである日本代表は關稅休戰を制定し、或は特定期間通商障壁を高めない取決めをなすことが上記諸問題の根本的解決に先立つての一時的方策として重要なりといふ意見に全然同意、これに衷心より協力を惜しまざる用意あるものである、經濟不況の顯著なる特徵は諸國間の通商關係に於て外國商品に對し甚だしき差別待遇をなす傾向に存し、また經濟上の發展は平等の基礎に立つて世界の商品を自由に交換し得ることに依存すること大なる故に、過去に於て世界貿易の活動に重大寄與をなせる最惠國條款を無制限に適用することが最も望しいことである、更に經濟的平和なくして政治的平和はあり得ないと言ふことに對する認識を深めぬことが必要である、政治的平和を妨ぐる如き要因をなすことあるべき經濟的方策は右の觀察に依り、一掃し排除されねばならない

予は茲に結論として日本は今次會議の審議事項が成功の榮冠を戴き、人類總てが激烈な痛苦を與へられつゝある經濟的不況の惡夢より救出せらるべきことを保障するため、會議參加國全部と全力を擧げて協力すべき決意を有することを日本代表部全員に代つて再び強調せんとするものである(寫眞は石井代表)

鈴木總裁の裁斷內容
獨自の立場を採り政策本位で邁進
閣僚の進退には觸れず
三長老と協議、愈よけふ裁斷

【東京電話】三長老は十三日午後四時半鈴木總裁を私邸に訪問し兩派の妥協交渉成立し、愈よ總裁の裁斷に無條件一任、總裁の裁斷を俟ち重大時局に善處するに決した經過を報告、此の際更に總裁獨自の裁斷を下す旨懇請する處あり、より三長老の盡力を謝し次で十四日鈴木總裁より下すべき裁斷內容に付き協議した裁斷內容は極めて簡單に『齋藤內閣は既往の實績に徵し、我黨は現內閣の施設に對し共同責任を分擔せず、獨自の立場を以て國家本位政策本位を以て勇往邁進すべし』といふことのみを文章に示し、閣僚の進退には觸れないといふことになつた、尙三長老は午後五時會見を終り直にステーションホテルの鶴見派の一部を訪ひ鈴木總裁の意向を傳へて黨內の爭鬪を停止し協力善處すべき旨を說く所あつた

肚は決つた
今後は自主獨立の立場で政府の施政を嚴正に批判
三長老と會見後 鈴木總裁語る

【東京電話】鈴木政友會總裁は三長老と會見後左の如く語つた

三長老から白重派と鈴進派との間に立ち斡旋して來た經過、及び兩派がそれぞれ長老の斡旋を多とし總裁一任の申合せをなすに至つた顛末を報告された、裁斷內容に付ては別に何等の話しはなかつた、白重派の態度は靜かに總裁の裁斷を待つとあり、一部に無條件一任としてないが總裁に解すれば總裁の意見の統制に從ふやうに取れるが我々は好意的に見て裁斷があつたら彼等は文句は言はぬものと解してゐる、鈴進派では裁斷後閣僚が退かなければ又何等かの行動を起しさうな形勢があるらしい、もう俺の肚はすつかり決つたのでこれから起草して明日(十四日)午後二時からの幹部會で發表する豫定だ、今後は自主獨立の立場から政府の施政を嚴正に批判し國家本位、政策本位を以て時局に善處するつもりだ、閣僚の進退問題には言及せぬ心算であるが、若し質問があればチャンと答へるだけの肚は決つてゐる、その返答を今こゝでせよとは無理だ(寫眞は鈴木政友總裁)

床次氏と會見後語る

【東京電話】床次氏は十三日午前十時十五分私邸に鈴木總裁を訪問、會談十分にして辭去したが會見後鈴木總裁は語る

自分が裁斷をなすに就いて床次君にも意見を徵して置いたが、何れ追つて返答することになつてゐた、夫れで今日報告に來られたのである、黨內の事情も種々話されたが別に強い注文はなかつた、三長老も報告に來られる筈だ、その上で今夜ゆつくり裁斷案文を三行半ばかり書く積りだ、その內容は十二日前話した時と少しも變改してゐないよ

總督近く林總裁と會見

【東京電話】宇垣總督は十四、五日頃今回上京した林滿鐵總裁と會見、內鮮、滿鮮聯絡ならびに交通連絡の統制問題等につき種々打合せを遂げる筈

天地玄黃

經濟會議の各國代表十五分に演說を制限せられた、何國の國にもしやべりたがつて口をモゴモゴさしてる奴が多いと見える

◇

日本を盟主とするアジア聯盟結成——それは準備によつて想された道師——天を摩する大木も一粒の種子から

◇

佐野學鍋山の轉向聲明書を全國在監九百名の共産被告に讀みきかすさうだ、既に頭が轉向したのだ、シッポだけが元のまゝであり得ない

◇

米白銀相場日毎上り、挺る奴があればこそ値ものぼる、それは一般論だ

◇

經濟會議に戰債問題が出る、アッと驚いたのはアメリカだけ占めたッと喜んだのは債權國のお歴々

◇

けふ出る、何が出る、出る出るといつてたものが出る、それは立憲政友會總裁鈴木喜三郎の裁斷、そんなもの國家の休戚と何のかゝはりがある

―人―

◇新田保一氏(朝鮮貯蓄銀行平壤支店支配人)新任挨拶のため十三日來社

紡績聯合協議會 印棉不買を可決
長文の聲明書を發表

【大阪電話】印棉不買に關する紡績聯合會協議會は十三日正午より大阪綿業會館にて開催、加盟六十三社代表出席、阿部委員長挨拶を述べ

一、聯合會社は六月十二日以降の棉の新規買付を停止す

二、聯合會社は八月十六日までに六月十三日現在における印棉買付契約未引取高、及各限月契約を先期に聯合會に届出すべし

三、本決議實行に關する一切の措置は委員會に一任す、委員會は當任委員を聯合會社より指名す

との印棉不買決議案を上程、滿場一致可決し今回の印度政府の暴擧を反駁指摘せる長文の聲明書を發表した

市街計畫令 本府草案成る

朝鮮市街計畫令は數日前より法務局に內務、財務、殖産三局長を集め、內務局案を中心に草案を練つてゐたが、十三日午後の會議を最後として漸く本府案(草案)を練り上げ、之を審議の上、更に關係各部局に合議するため最後的決定を見るは七月中の見込みであり法務局の審議、豫算請求等より實施は明年四月一日の豫定であるが、羅津の都市計畫が急を要する爲め、或は本案を修正して便法を講ずるかも知れない

馮玉祥ロシヤに赴く

【上海十三日發電】聞知するに馮玉祥は總數十名及び武裝衞隊數ヶ中隊を率ひ自動車に分乘し張北を出發ロシヤに赴いたと

高山總裁拓相訪問

【東京電話】久しく朝鮮地方視察旅行中であつた高山東拓總裁は、十三日午後三時永井拓相を訪ひ東拓の朝鮮における事業の統制、朝鮮農業等につき調査の結果を詳細報告、拓相の考慮を促し同四時辭去した

エヴァ 夏のクレーム

腕線美・脚線美の夏!

脱毛美の……世界的流行

ムダ毛は……美容上の邪魔物です、それあるがために、腕や脚、首すぢなどが黒く見えまた白粉が浮いてツキとノビとがどれほど邪魔されるか。

この邪魔物——ムダ毛を取るといふことはエヴァクレームが完成されてから世界的の流行を見るに到り、今や、麗人たちが誇はな腕や脚や腋部に贅毛をのさばらせておくことは身嗜を缺くとさへ見られるやうになりました

面白いやうに……

ムダ毛が取れる

脱毛せんとする皮膚へ指先で塗り付け、そのまゝ三乃至五分間放置します。それから水でエヴァを洗ひ流せば一切のムダ毛が取れて肌が滑らかになります。

皮膚を荒らさず、根本からそつくり取り去りますから、用ひるたびに次第に毛が衰へ、發毛が遅れ、遂には剛い毛が發生しなくなります、こゝに剃刀や舊式の脱毛法との相違があります。

一ヶ月に一回か、せい〴〵二回使へば足り、わき毛だけなら一個あれば一夏は使へます

「脱毛劑だけはエヴァに限る」

脱毛劑を求めるとき一番さきいりなのは「完全にムダ毛が取れるか?」「肌を荒らさないか?」といふことです、この點「大丈夫です」と答へ得るのが絶對にエヴァの誇りです

一円八十錢、三円 藥店、化粧品店 百貨店にあり

潑剌たる女性曲線を創る!

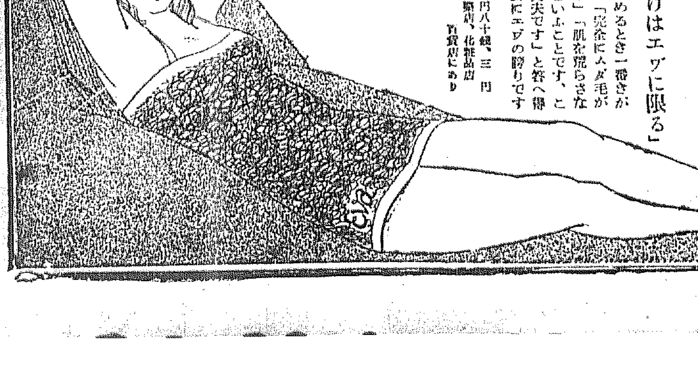

V—172

社說

防空なくして國防なし

防空演習を前にして

京城を中心として、京畿、江原、黄海、忠南北の五道に跨る防空演習は明十五日から三日間に亘つて實施されるのである。その部分的演習は先月あたりから軍民一致協力の下に着々行はれてゐるので、防空に對する知識と訓練は、ある程度まで一般人に與へられてゐると思ふ。素よりかうした事業は時局に對應する必至の要求であるのみならず、その副産物としての國家奉仕、協力一致の精神を養ふことが、却つて大きな收穫といふべきである。しかもわが地方は、内地とは民情を異にし、政治軍事方面にも特殊な事情の下に置かれてゐるのであるから、かうした機會を利用して、内鮮人一體の精神を養ふことは最もいゝことだと思ふ。

◇

航空機の發明と、その戰爭參加とによつて、戰爭の體形は、從來の平面的體形より、一躍して立體的體形となつたことは、すでに歐洲戰爭によつて證明されてゐるのである。しかもその當時、今日よりもずつと劣勢であつた空中戰に於てすら、ロンドンやパリ等の大都市が、屢々獨軍の空襲を蒙り、多大の脅威と損害を受けたこともまた有名である。當時ロンドンは百四回の空襲を受け、死者千四百十二人を出し、傷者三千四百三十八人を出し、パリは三十二回の空襲を受け、死者二百六十六人、傷者六百三名を出したことは記錄の證するところである。

◇

戰爭の原則として、非戰鬪員への攻擊は可及的に控へらるべきであるにかゝはらず、大戰當時に於けるロンドン、パリ兩首都の空襲で、前記の如く多數の死傷者を出したとは、空襲がいかに恐るべきかを證するものであり、空に備へなき當時の非戰鬪員の恐怖のほども想像し得られるのである。若し今日の空軍を以てすれば、ロンドンもパリも一朝にして灰燼に歸するかも知れないのであるが、その攻擊力と相俟つて、防備の方面もまた各國競つて研究してゐるのである。殊にわが國の如き、優秀なる國防軍力を有する國が、假りに或る敵國を生じた場合、敵は必ず空軍によつて來襲するであらうとも容易に考へ得られるのである。

◇

わが朝鮮地方は、その地理的關係、および現下の國際的情勢に照して、最もその危險を感ずるところである。從つて防空知識を養ひ、常に非常時に備へるだけの訓練を必要する、將來の戰爭に於て、相手國は航空機を利用して、開戰と共に、その一方國の首府、軍港、工業地等の主要地を敏速に攻擊し、一擧にして相手國の機先を制する戰術に出づるであらうとは一樣に豫想されるとである。われらは決して、かゝる戰爭狀態を歡迎するものではないが、各國に武裝せる平和が存在する以上、備なくして枕を高うすることは出來ないのである。『防空なくして國防なし』『備へあれば憂なし』といふ國防標語は國民一樣に銘記すべきであり、折角の防空演習を官民一致して有効に實施したいと思ふ。

自制と統制の下 警備と救護

防空はかくして行はる（三）

集團防護と共に自宅又は假い建物等に毒瓦斯の這入らない防毒室を設備し多くの人々を同時に防護する方法である。地下室は一寸よいやうに思はれるが毒瓦斯は空氣より遙かに重いので下の方へ流れ込む危險がある、防毒室は少くとも三階以上が適當である。今度の演習で防護隊は在郷軍人や青年團を以つて組織され又各官廳、會社、商店にそれぞれ主任者を定め、擔任區域を巡視し瓦斯彈の襲擊を知つたならば直ちに警報によつて一般市民に知らせ、次いでその毒瓦斯が如何なる種類であるか又その區域がどの位であるか等を偵察し、消毒に着手する事になつてゐるから、一般市民はあわてずに最善の防毒準備をしなければならない

救護班

空襲による死傷者、火災による火傷者、瓦斯による中毒者を救護し速撰し治療し又避難せしめるのが救護隊の任務である。本演習の救護隊は醫師會の人々、看護婦、各婦人團體、在郷軍人、青年團員その他適當の人々を以つて編成してゐる。これらの編成は消毒をやるもの、擔架と救急用具を攜へて受持區域內を巡視し、負傷者や中毒者の急を救ひ之を治療所に收容するもの、避難所の管理をするもの等各々分擔して活動をするもの

實際防護面、防毒衣を着用して擔架を擔いで患者を運ぶ事はなか〳〵容易の仕事ではない。本演習の熱心なる訓練練習を要する理由である

警備隊

空襲によつて受ける市民の動搖と混雜を防ぎ治安の維持や交通の整理を計り平時と變らぬ狀態にしてこそ重大事業たる都市の防空を完全に行ふ事が出來る、この重大責任を果すのが軍隊の任務である本演習では各警察署と憲兵が主體となつて之に任ずる

英京ロンドンで始めてツエッペリンの空襲を受けたところの狼狽は要職しいものであつて、市民は誰もが空ばかり眺めて仕事などは手につかない、飛行機病に犯されるものを續出した、『逃げるな、狼狽は爆彈より危險だ』といポスターを出してもイザとなれば逃げ足は止まらない。

◇

『爆彈の命中率は案外僅かなものであるから決して想像するやうな危險はない。おとなしく家の中に居れ』と觸してもじつとして居られないのが空襲を受けた都市住民の心理である、全くのぼせ切つて道理などは辭らない、押合ひへし合ひ乍ら避難所や地下室に容詞れ込み死傷者を出した事はロンドンでも相當にあつた、殊に夜間燈火管制の暗がり道である、無秩序に走る群衆には制止の聲も聞えないといふ始末、不素から交通整理は十分研究し訓練をして置かねば不測の禍を招く事必定である、半島民衆にとつて最初の防空演習として其の心組の參考として左に獨逸で空襲を受けた場合、一般民衆に布告した心得を知らせる

一、冷靜なれ、驚愕は爆彈以上の危險がある

二、硝子窓と扉の近くに居るのは危險である

三、早く近くの家に入れ、街道に立つのは危險である

四、近所に家がなければ路傍の溝又は窪んだところに入つて爆彈の害を避けよ

五、一個處に多人數群集するのは最も危險である

以上によつても靜かにしてゐる事が最も安全である事がわかる

社會事業を觀る

京畿道社會主事　日野春吉氏談

その四

男子申込み九十六人中收入の點よりみれば五十圓より百圓までの收入の者六十三人にして約七割を占め教育の程度は大學卒業七人、專門學校卒業二十五人中學卒業者三十一人其他小學卒業者にして一般に知識階級に結婚問題に困つて居るもの、多いことを明に物語つてゐる

◇

婦人側の希望條件としては

▲思想堅實なる人

▲家庭本位の人

▲收入は多きを望まず生活費の最少限度の收入あれば足れり

▲職業は俸給生活者

▲身體强健なる人

どこまでも人物第一主義で進まうとするところに其の眞劍さと眞面目さが窺はれる

◇

男子側の希望條件としては

▲容貌は十人並先づ健康本位

▲教育は女學校卒業程度

と言へば落ちる容の美よりどこまでも內的美を欲するところに男としての心持が現れてたのもしい感がする、こゝに相談をもちかけるには、先づ相談所に行つて申込料金一圓を納める、これはヒヤカシ防止のためで未だ一人もヒヤカシ客はなく何れも結婚と言ふことを眞劍に考へた人ばかりだとの事だ申込料金を納めると相談所から男子には白色の相談券、婦人には桃色の相談券が交附せられ此の券は一ヶ年間有効と言ふことになつてゐる、開設僅々二ヶ月に足らないので未だ成立せるものはないけれども確に此の施設が時と所に適した新しい社會事業として切にその成功を祈るものである

◇

大都市京城の社會施設を網羅し同時に我が京城としての施設を思ふ時色々考へさせられる事が尠る多い。例へば各種社會事業を綜合した一種の府民館といふものを府內數ヶ所に設置し『府民は家族、府は一家』の精神をしつかり强調する必要がある

◇

また都市として婦人の餘剩勢力を消化せしめその福利を増進する防貧施設としての簡易授産場を設置し最も簡易な仕事を授ける。一例をあぐれば昔風下を解いてそれによる再興紙の製造なども面白い仕事だと思つた。殊に職業紹介の如きも男子と婦人とを全々別にした施設として其の婦人の方に更少年に對する職業指導を同時に行はせるとも緊要の施設である。殊に府內にかけるる各官公署會社民間有力なる方々に府尹から職業紹介委員に囑託し毎月一回の委員會を開いて求人の開拓に資する如き亦一方法だと思ふ。とに角もう少し社會事業に經費をふんばつして貰つて大京城として恥かしくないだけの施設がほしいと痛切に感じた

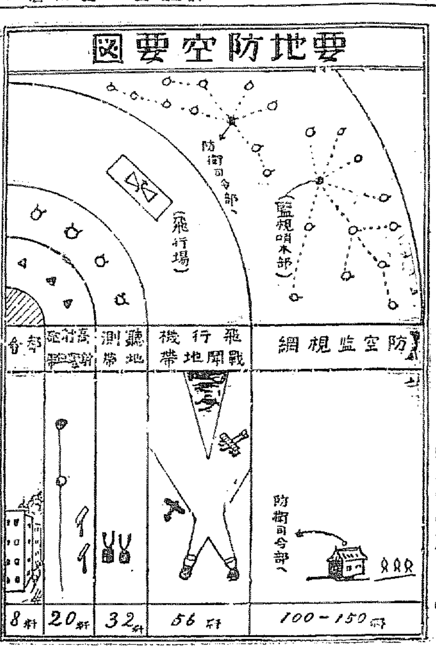

大學自由の問題（下）

法學專門學校教授　車田篤

五

大學は行政機關に對し他の下級行政機關が受くる監督とは異つた地位を有し、大學教授は研究の自由を有し教授會は所謂學部自治を享有するとするも、而もなほ國家內の一制度に過ぎず教授の身分は國家の一官吏でしかあり得ない。其の自由も地位の保障も自ら限界があつて無制限であり得ないことは謂ふ迄もない。一教授の研究が國家を危くし社會の安寧秩序を紊すものであり、其の教授方法が人格の陶冶及國家思想の涵養上遺憾の點がありとすれば之を斷乎として處分し、教授會が斯かる教授の不都合なる研究を支持し、其の地位を擁護するものとすれば甚だしき誤りであつて其の學部の閉鎖をも辭すべきでないのは勿論である。

しかし乍ら研究の結果が不穩なるか否かの問題は何人が之を判斷するが最も公平にして妥當なるかの問題に至ると甚だ六ヶ敷くなつて來るのみならず、私はかゝる不都合なる教授の存在をすら肯定することが出來ない。

六

私共の日常の目に如何に太陽が地球を廻つてゐる樣に見えやうとも地球が太陽を廻つてゐるのだと謂ふことを專門家が說明して呉れることに滿足しなければならない。天體の運動を最初に明瞭に分析して地球が太陽の周圍を廻轉することを示したのは丁抹人コペルニクス（一四七三年—一五四三年）であつた。ガリレオ・ガリレー（一五六四年—一六四二年）は力學の創設者であつた。彼の時代以前には一物理の百倍の重量あるものに之れよりも百倍早い速力を以て落下すると信ぜられてゐた。彼は最初の望遠鏡を製作しコペルニクスの天文學的見解を證明させた。しかし此の時なほ健氣にも光明と戰ひつゝあつた教會は地球を以て太陽よりも小さくまた劣等であるとすることは人間と基督教を輕蔑し、そして法王の重要性を減少するものであると決議し、ガリレオ六十九歲の時の此の見解を打消し、そして地球を宇宙の不動なる中心として原狀に回復しないならば、破門に處すると謂ふ命令を發した。彼は緋衣を纒つた十名の大僧正、眞理自身を恐れしむる十分威嚴ある集會——の前に跪伏して、彼が破壞した信仰を修理したが彼の取消を繰返してから起ち上つた時、彼は『しかし、それは動く』と呟いたといふ話は有名である。今日でもアメリカのある州では進化論を唱ふることは神の威嚴を冒瀆するものであるとて禁止してゐる。

此の二つの例證に於て教會の不當、州政府の没理義であると共に科學の研究に關して非專門家たる文政當局の意見が專門家の一致せる判斷に優れてゐると斷ずることは寧ろ危險ではあるまいか、這回文部省が瀧川教授を處分するに至つたのは國家的立場から思想善導の爲の意圖に出でたものであつて文部省の態度は所謂大學教授のいだく學說に向つて極端なる制限を加へたものであるとは信ずることを得ないが、而も專門家たる教授會の一致の意見を押切つて之が斷行されたことを遺憾に思ふのである。私は矢張一學徒として素人たる文相の意見と專門家たる學部教授會の意見とが相背反する場合にはどつちかと謂へば專門家の意見に聽從し度いのである。何となれば瀧川教授の如き重大なる問題に關して單純なる感情から教授會が邦家の將來に惡影響を及ぼす學說を有する一教授を擁護するとも考へられ得なければ又學部教授會の一致の意見が國家社會に對する危險思想を是認してゐるとも考へられ得ないからである。學部教授會の行動は次の信念に基くものであらう。『文政當局の採用せる方針と一致せざるの故を以て學說の當否を斷ずべきではない。若し一時の政策によつて教授の進退を左右せらるゝとせば眞の意義に於ける學問の發達は阻害せられ大學は其の存在の理由は失はるゝ。大學の自由を文政當局に對して死守することは學問の發達の爲邦家百年の繁榮隆昌の爲是非共必要であるのである』と（昭和八年六月八日）

國債現在高

【東京電報】大藏省發表＝五月末國債現在高は總額七十億七千七十五萬七千圓にして內譯左の如し（單位千圓）

內國債	五、六八〇、三五二
外國債	一、三九〇、四〇四
大藏省證券	一一〇、〇〇〇
米穀證券	二八五、〇〇〇

夕刊後市況

仁川期米引

	當	中	先
六節	—	三〇、六〇	三一、三〇
七節	—	三〇、六〇	三一、三〇

各地期米引

釜山	二一、四八
大田	二一、一三
群山	二一、三五
木浦	二一、四〇
鎭南浦	二一、九六
下關	二四、〇六
名古屋	二四、四八
金澤	二一、三五
熊本	二三、九〇

大株短期引跡

大阪最終配五十二錢

大新	一二二、五〇（十錢高）
鐘新	一二一、七〇（八十錢高）
日産	八六、九〇（一圓高）

横濱生糸引

當 一〇三〇、〇〇　先 一〇四〇、〇〇

日英米佛特許

治淋新藥

ウラルゴール

特に慢性の淋疾に

淋疾殊に慢性症は其病源たる淋菌が尿道粘膜に潜在するを以て普通の注入若くは洗滌にては其の表面のみ作用して徹底的の効果を奏せざるの憾あり。

ウラルゴールは無脂肪の尿道挿入藥にして從來行はれたる注入洗滌等を更に簡單に更に便利に同時に更に有効ならしめたるものなり。

其主藥ウラニン銀は殺菌力大にして深達性に富み長時間有効に潜在する淋菌に直接作用するを以て其の効果の顯著なる事他の企及し能はざるところなり。

無刺戟にして使用法簡易なれば患者の旅行中にも之を携帶せしむるに便なり。

長管 一〇本入 二、〇〇
中管 一〇本入 一、八〇
短管 二〇本入 一、五〇

▽各地一流藥店に販賣せり
▽文獻集進呈す

東京市日本橋區本町
友田合資會社

U 30

藥 卸問屋

營業案內申越進呈

京城南大門通二丁目 株式會社 新井藥房

電話 本 一〇九四・〇六八〇 / 九〇四・三四八〇
振替京城一六一番

ガラスヤ
ミタマサ
140
三田政

愛兒のため　國民保健のため

パトローゲン

幼兒がめきめき丈夫になる　あらゆる榮養素を含み

母乳代用國產粉乳

稻垣乙丙博士創製
鈴木梅太郎博士完成

パトローゲンは完全なる母乳代用品を得べく研究を重ね、粉乳にヴイタミンBを補給し更にDを増加せしめ、且つ蛋白質及脂肪、炭水化物、無機成分が乳幼兒に適當な割合に含有するやうに各種の有効成分を理化學的操作により配合して創製されたものであります。斯くして創製されたパトローゲンは、乳幼兒榮養上必要なる諸成分を完全且つ適正に包含してゐるので世界最優良の理想的母乳代用品と稱すべきであります。

御申越次第說明書進呈

東京・京橋二丁目　明治製菓株式會社

半ポンド入　壹圓貳拾錢
一ポンド入　貳圓貳拾錢
三ポンド入　五圓五拾錢

全國各地一流藥店に於て販賣せらる

監製　東京帝國大學農學部構內　財團法人糧食研究會
製造　明治製菓株式會社

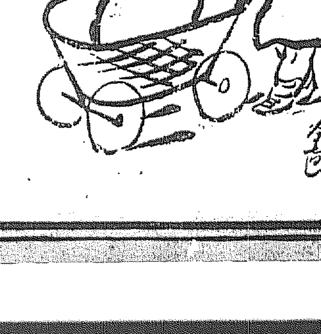

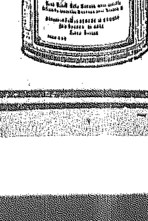

京城府明治町二丁目（本町明治屋横より入る）

入院隨意

內科 小兒科

中島病院

院主 中島貞信

電話本局三七八番

ラヂオ用 燈火・通信

ナショナル乾電池

松下電器製作所

朝鮮おみやげ

京城本町二丁目 電話本局二五〇二

海市商會

阪井耳鼻咽喉科醫院

京城本町一丁目入口

醫學博士 坂井淸

電話

育兒粉乳

キノミール

發育滿點！

たるみのない肉付
しつかりした骨組
赫い頰の色

無類の發育振り

キノミールの

特色

一、純良質牛乳を主原料とし之を短時間に最新のシステムによつて處理乾燥してあるので營養は殘存し極めて新鮮な事

一、成分が母乳と等しい榮養價に改つて居る事

一、下痢の原因となる脂肪球を含水炭素で抱擁保護してあるので病弱期、暑中でも貯藏安全な事

一、皮膚も脂肪を消化する事

全國藥店にて販賣

詳細說明書呈 見本進呈

株式會社和光堂

東京 大阪 京城 市東 雨區 田角 暫栗久 澄 吉太 町郎 九町

K—33

鞄と文化夜具入
旅行具の御用は
製造元の
高木へ

京城府本町二丁目三六
高木鞄店
電話本局二三四番

京城府本町二丁目一八
同 支店
振替京城三四四番
電話本局五三九番

●頭腦過勞者の必携藥！

ノーシン●

銘酒

朝の花

アサノハナ

タバコのみの

齒磨スモカ

どうせ朝朝お使ひあそばす齒磨でせう　いつそおついでにもそつとお齒白うなります齒磨はいかゞ樣で……

煙草 化粧品 藥店にあり 定價十五錢

大阪市東區北久寶寺町 株式會社壽毛加社

55）

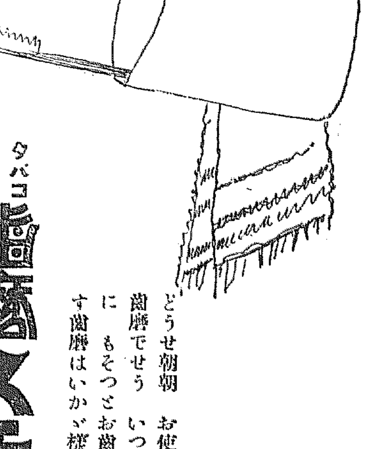

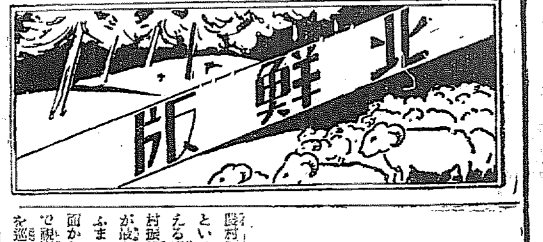

これこそ奇蹟的な「一足飛びの更生」
頼もしい青年の熱と意氣
高原郡の横顔（下）

農村振興の原動力となるものは何といつても若々しい熱と意氣に燃える青年でなければならない、農村振興運動の中で中堅青年の養成が最も大切な仕事であることはいふまでもない、わが高原郡では各面から一名づゝの中堅青年を選んで視察團を組織し郡内の模範部落を巡回視察せしめて農事に對する知識の向上を圖つてゐるが、その成績は非常に良好で青年等の眞劍さは各地に幾多の美談を生んでゐる、なほ今年中に實施すべく計畫中のものに中堅青年講習會、青年敎育召集、敎化團體組織、助成金の交附等がある

◇

つぎに振興學校の卒業生指導についてその大體を紹介しよう

目下卒業生の研究生數は第一期十二名第二期五名第三期五名後期第三期生十名で指導區域は主に半徑三ケ面でそれを七區に分ち廿一個里に涉してゐるが職員は各々一區宛を責任分擔し技術方面に關する事項は郡農會技術手、指導技手外二三氏の指導を仰いでゐるがその方法は左の通り共同指導及個人指導の二つに分れてゐる

▲共同指導＝講習會講演會開催・定期召集指導・研究生指導・年中行事表作成▲個人指導＝家庭調査、計畫指導、右に依る指導獎勵事項は稻作一反、普通作一反を標準とし蔬菜・養豚養鷄等を營み副業方面にまでその手を伸ばし養鷄・養豚堆肥製造・農家手工等は實に目醒しい好成績を擧げてゐる、この外後期研究生には、五個年間の家庭作業計畫表を作らせ資金を積立して改良種豚一頭宛を飼育させ里の中心人物の養成に當つてゐる

◇

最後に高原消防組の活躍である、一昨年五月大田署長が赴任以來特に消防組の訓練に力を注ぎ器具機械の購入被服の改善等に腐心してきたが面の豫算だけでは其の發展は到底望み難いので一般から寄附を仰いだところこの不況にも拘らず忽ち二千圓の寄附金が集りこの金でこの最新式ポンプ一台、器具類を購入し、鐵骨の火の見台、消防専用井戸、サイレン等を新設してこゝに全く面目を一新するに至つた

◇

以上で高原郡の自力更生の實績を大體述べ終つた事になるが要するに自力更生とは讀んで字の通り自力本願であり自分の力で更生することであるがこの精神で撓まず倦まず進むときに初めてそこに強い體驗が生れ如何なる艱苦にも打勝つだけの素質も出來一歩引つては無窮の基礎を樹立し一歩すゝんでは祖先の遺風を顯示するだけの覺悟も生れてくるわけである、こゝわが高原郡が益々健全な發展を遂げん事を祈つて筆を擱く（寫眞は高原郡内四面普校合同の職業科聯合品評會＝高原普校々庭にて）

英武官間島視察

【間島】上海駐在英國陸軍武官ビ・キャプテン・テーソガー氏（歩兵大尉）は事變後の間島を視察する目的で某方面から最近入間した模様であるが入間に先だち當局側では保護方を措置したにも拘らず何等の通知もなく入間したので在住日鮮人の不滿をかつてゐる

蜃氣樓
遙か水平線上 極彩色の龍宮城
そこに無脚人が右往左往 貴城海岸の壯美

【鎭南浦】平南龍岡郡貴城面の海岸に最近頻りに蜃氣樓が現れ部落民を驚かしてゐる平穩無風のよく晴れた日か又はどんより曇つた日など水平線の上に恰かも小學校の敎材用繪本に見るやうな龍宮に似た極彩色の純支那式建物が雜然と現りその上に脚のない人間が盛んに右往左往してゐる景色が廠きり見られ部落民をして驚兇南北に派爭せしめ『村の理論家』をして論爭の題目たらしめてゐる

◇

蜃氣樓は古來蜃（みづち）といふ動物が海中にゐて氣を吐いた結果が樓を結ぶことになると言ひ傳へられ從つて蜃氣樓なる文字も其處から生じたのであるが朝鮮には全く珍しい現象で迷信などにもなく勿論何かの兆候でもなく大氣の溫度が異常の變化を生じた場合光線の屈折を生じ遠方の地物が空中に浮んで見える現象で貴城面の蜃氣樓はその祭からして對岸中華民國の或る都會が見えるのであらうといはれてゐる

一月足らずで 百三十七萬餘圓
江原道の春繭代
農家へ轉げ込む

【春川】江原道内の春繭は早くも十二日頃からボツ／＼市場に出廻り二十日前後には最盛期に入る見込であるが糸價八五〇圓に對し二七〇圓の生産費を見積り繭の値段を協定されてをり今日の相場ですれば四十二掛見當まさに前年の三倍にも匹敵する高値でこれで農家は潤ひ農村の自然更生も出來るといふもの、今春の掃立枚數は七萬八千枚で前年に比べ一割六分九厘（尤も無償一萬二千枚を含む）の減少であるが品種もよく氣溫等が極めて良好だつたので順調に成育し稀な大豐繭を豫想され從つて收繭額に於て昨年の實額以上に達するであらう、蠶種一枚の收繭量を五貫五百匁として掃立蠶種七萬八千枚に及んで四十二萬九千貫となりその中自家用其他に二割を消費しても八割共同販賣に出す譯で而して最も低廉値を帶ぶ掛目を四十掛と見て生繭一貫匁平均四圓と假定し前記四十二萬九千貫の八割即ち三十四萬三千二百貫に合算すれば百三十七萬二千八百圓の巨額に上る見込みである

咸南道會
廿七日から 二日間開く

【咸興】第一回咸南道會は來る廿七日から二日間道廳會議室で開催することになつた附議事項は左の通り

▲副議長選擧▲會議規則設定▲道會の權限委任▲道會議員費用辨償規程制定▲昭和八年度追加豫算▲起債▲地方税賦課規則中改正▲特別所得税賦課規則改正▲不動産取得税賦課規則改正▲道基本財産設置及管理規則制定▲道制第二十六條に依り處分したる事項報告（イ）昭和八年度道豫算（ロ）同恩給特別會計豫算（ハ）同恩給金特別會計豫算（ニ）起債（ホ）林野税賦課規則制定（ヘ）豫算外義務負擔

咸興府會
十五日開き 副議長選擧

【咸興】邑が府に昇格してから初府會は十五日開催する▲府金庫取扱事務條例改正▲第二期下水工事國庫補助申請の二件を附議すると共に新議員中の副議長選擧を行ふが府金庫は朝鮮商業銀行咸興支店に決定するらしく第二期下水改修工事は昭和九年度以降の繼續事業として總工費七十五萬圓の八割の國庫の補助を仰がんとするものである

北鮮の緬羊時代
咸南は十萬頭を目指す

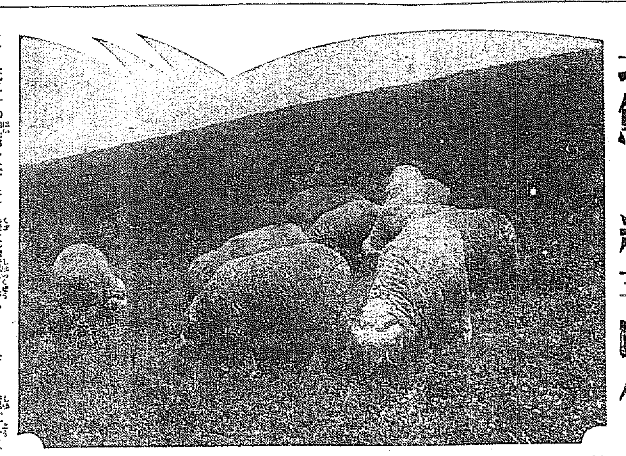

【咸興】日本製絨に對する英國の輸入高騰は必然的に極東の羊毛を豫約し所謂ブロック經濟建設のウガキイズムの『南綿、北羊』は必要以上の重要性を帶びて來た。東拓の綿羊牧場を地勢風土の關係から咸北に讓つた咸南では早くも綿羊事業の自力更生策を樹立し昨年末現在約四百頭の綿羊に對し朝鮮事業試驗場北鮮支場の斡旋で岩手縣からメリノー種牡羊二十四頭と滿洲國から蒙古種の種牡羊二百頭を購入、去る十日既にその配布を終り近く熊本縣種畜場からコリデール種牡羊二十頭と蒙古種二百頭を輸移入し逐年倍加して第一期少くとも十萬頭、將來山地帶には每戶五頭の飼育を實現せしめ總數三十萬頭の大理想に突進すべく着々準備中である（寫眞は咸州郡農會の雲南奬勵牧場の緬羊）

氏子總代會
咸興の建議案

【咸興】來る十八日京城朝鮮神宮で開催される全鮮神社神祠の氏子崇敬者總代會に咸興から九對長二氏興南から徐晩一郞氏出席に決定したなほ咸興からは『大祭祝日には官公署及び各學校は所屬長官又は代理、各學校長部下生徒を引率して共に神社に參拜せられたし』との建議案を提出することになつた

沙里院邑電の身賣り交渉
西電代表と會見し 邑の算定案を提示

【沙里院】邑電讓渡價格協定に關する調査委員會は十一日午後一時邑事務所で開催邑當局の提案にかゝる算定基礎につき審議の結果該委員案を纏め西電側と折衝を試みる事に決し十二日正午西電の難波、桜谷の兩氏と會見讓渡基礎案を提示して交渉を遂げたが西電側でもこれに對する調査研究を要する旨を表明し四五日後何分の回答をなすべく約束して第一次交渉を終つたが提示した價格は二十一萬二千餘圓であると

待機の會寧に「セメント工場」
實現説に活氣づき はやくも地價昂騰

【會寧】最近セメント會社の設立説が擡頭し窯業界の有力者の話題となつて強い刺戟を與へてゐるが未だ海のものとも山のものとも判らない矢先しきりにデマも飛んで自然ブローカー連の策動ともなり地價も漸次昂騰氣味にあり現に河原の小石のザク／＼してゐる處でも一坪當り三錢乃至五錢を唱へ土地成金のあはい夢をみてゐる向もかなり連中の活動期は展開した

朝鮮建の南陽驛
いよ／＼起工

【南陽】假營業開始以來今日に至る迄客車を驛舍に當てゝゐた南陽驛も愈よ起工し鐵路岩村組の請負で工事を進めてゐるが對岸圖們驛の近代的のモダーン建と並つて朝鮮建でスッキリした朝鮮情緖をあらはすことになつてゐる

あゝ！悲壯な最期
ただ萬歲の一言で散る
國境警備の華―吉川巡査 ―獨山事件の後聞―

【咸興】獨山事件直後同地に出張中咸南高等課長は歸興の吉川正一巡査の死を收容して歸る當時の情勢を詳らかに視察した田團の擬態は涙なしには聞けぬ悲壯なものであつた。吉川巡査は瀕死の重傷であり乍ら決して呻き聲一つあげず唯『咽喉が乾いてたまらぬ』と訴へて止まぬので悪いとは知りつゝも永石巡査が谷底に駈け降りて口移しに飲ませてやると非常に喜んで苦しい呼吸の中から悲壯な戰況を報告し『署長に詳しく報告して呉れ』『再び合戰を願む』と殘念がり『俺の彈丸も大部分命中したことは目撃してゐるが何人死んでゐたか』と敵の報告を求めて永石巡査が『傷は急所を外れてゐるし署長が醫者を連れて來るから大丈夫だ然し若し萬一氣掛ねのある者ではいかぬから郷里に知らせやう』と言へば『馬鹿、郷里でも皆覺悟してゐるんだ』と拒絕し脈搏次第に弱り瞳孔擴大するに及んで『褌のきたないのは警察官の恥だから君だけに頼む直に取替へて呉れ』『僕は二年以來日記を續けてゐるがその日々の感想をその儘書いてゐるが中には女々しい事を書いてゐるかも知れぬ、これは君が讀んで見てそんな所は焼いて呉れ』『荷物も整理はしてゐるが君が點檢して恥かしい物があつたら遠慮なく燒け』等いさぎよい覺悟の程を示し遂に『萬歲』と一聲名譽の戰死を遂ぐるに至つた、また重傷の土肥茂雄部長は群がる賊團の中で孤軍奮鬪中賊の銃床で頭部を亂打されたらしく今に意識不明瞭であるが『あいつを殺れ』とウワ言を連發し自身も絶えず引金を引く格好をして看護の僚友達を今更の如く悲憤の念に燃えしめてゐる……

遺骨京城へ

【高原】咸南國境の第一線で雄々しく奮戰し花と散つた獨山事件の勇士吉川巡査の遺骨は十二日午後九時二十九分高原驛通過京城へ向つた

三道溝戰の犠牲
銃劍術の猛者平松軍曹 逸材の鶴岡鬼少尉

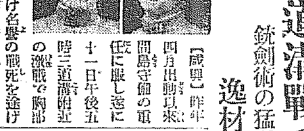

【咸興】昨年四月出動以來軍當局による、歩兵第七十三聯隊の鶴岡守備の重任に服し遂に十一日午後五時三道溝附近の激戰で胸部貫通銃創を受け名譽の戰死を遂げた鶴岡次雄少尉（三）は熊本縣の産で大正十四年五月軍隊に入營し曹長時代に咸興聯隊に轉じ曹長時代に聯隊で逸材、間島出動後直ちに小隊長として三道溝守備に勤務し數次の討匪に拔萃の偉功を樹て同地方官民から絶對の信頼を受けてゐた少尉試驗に曹長からの、合格者は咸興聯隊騎兵將校以來竹内中尉に次ぐ稀有の成績で高千夫人（三）内助の功も今は悲しき涙となつた 同じく陸軍戸山學校射撃で斃れた平松武雄軍曹（二六）は愛知縣の產、銃劍術では聯隊第一の達人で第十五回宮下陸軍銃劍試合の一人者として先年の御前試合にも出場し全國各師團から選拔された强豪を相手に僅か二等に入賞した猛者であり步兵學校出身の逸材として將來を囑望されてゐた（寫眞は鶴岡少尉と（右）平松軍曹）

待望の新興都市「南陽の市街區劃」
すでに町名なども決定し 一躍大都市氣取り

【南陽】待望された南陽の市街區劃はさきに梅津總督閣頭にたち住民の總出で道路網を完成しその片端から新築にかゝり忽ち新興市街を建設した昔日の舊態振りは實に驚くべきものがありその裏面に隱れたる繁榮會の目醒しい活躍があつた十日夜午後八時から繁榮會長宅に官民推合し市街地名の命名を擧げ先づ停車場通りから國際線へ向つた通りを本町通り第一幹線道路を國際通り中央通り豆滿江岸に沿ふた通りが柳町通り公園通り等に命名し何れも一丁目から七丁目までとし一丁目は驛前にはじめこれから順次七丁目となり中には當初市街計畫に功勞少からざりし梅津總督（所長）の梅を記念に梅が枝町等もできて永遠にその功績を讚ふことになつた

妻女の自殺

【開城】開城府北本町七四九河趙寶淑（ヨ）は十一日午後四時半頃夫の外出中、苛性曹達を嚥下して自殺を遂げた、原因は生活難から

七百の匪賊 あつさり寢返り
鳳凰城で歸順し「闇に紛れて逃走」

【安東縣】三角地帶に安鳳兩縣の匪賊を招撫歸順せしめ滿洲國軍に編入すべく本月上旬から奉天警備隊の招撫委員が佐藤顧問以下鳳凰城に來り附近の匪賊團を各々歸順せしめ去る四日鳳凰城九百名を奉天に輸送更に海蛟、謝明鋒部下約一千名の歸順を許可し十日鳳凰城から乘車せしめ奉天に輸送すべく準備中の處八日夜に至り突如海蛟の部下三百、謝明鋒の部下二百それに龍王團長配下中の李子榮の部下任團長の率ゐる一隊約二百名計七百名が再び匪賊に變じ闇に紛れて逃走したので十日の輸送は李慶盛の部下二百名に過ぎなかつた、日滿聯合討伐軍は逃走した匪賊の大討伐を敢行殲滅を期する事になつた

逃走匪賊團
岫巖縣で暴虐

逃げ出した李子榮の部下任團長の一團約三百名は八日夜再び匪賊に歸り九日午後五時岫巖縣第四區倉内金家屯村に潜入し强盗、掠奪の限りを盡し四區管内四十四ヶ村々長に對し各村より小洋五百元宛を提出すべしと脅迫文を送つたので各村長の大半は恐怖し家族を取纏め安全地帶に避難したが各村の居住民は大恐慌を來してゐる

丸元穀協總會

【元山】既報、咸南穀物協會を解散して新たに創立された丸元穀物

平北で捕獲の珍魚テフザメ
研究資料として物産陳列所へ

【新義州】平北龍川郡新島の沖合で獲れた既報の珍魚テフザメは道產業課で一般學術研究の資料にするとしこれを標本にして物産陳列所に陳列することになつた（寫眞はそのテフザメ）

雄基の漁油
今年は大當り

【雄基】雄基地方の魚油製造は松坪洞海岸の製油所から煙が盛んに出初めた、本年は例年よりも漁期も早く鰯も豐漁してをり漁獲期も早くも五六合が例年の量であるが今年は八九合といふ成績で値段も昨年よりは一繩あたり十錢高といふので製造業者は近年稀な好景氣で鼻息が荒い

楊平の産繭
十八日から共販を開始

【楊平】楊平郡の春蠶掃立枚數は二千三百八十二枚に對する一割以上の減收を豫想し郡當局では拍車をかけて奬勵した結果僅か二十四枚の減であつたが蠶況は去年よりも順調に經過して六百石見當で繭値も去年の平均價の二倍半に騰貴してゐるので疲弊農村は俄然活氣を呈して來た早いのは今月の十八日頃から出廻りを見ることになつてゐるので十八日から廿九日までの十二日間龍岐府、東豐川、金谷、際石等の四ヶ所で共販を開始することとなつてゐる、買手は東大商外の朝鮮製糸である

恨めしや 井戸に怪死體
自殺か他殺か！謎 平壤射擊場の怪事

【平壤】十二日午前八時頃平壤陸軍射擊場内の井戸に怪しいものが浮んでゐるのを歩兵第七十七聯隊第五中隊の兵士が水を汲まんとして發見し引あげたところ巾和消防手と書いた印袢纏を着た年齡廿二三位と思はれる死後約一ヶ月を經た朝鮮人死體で兵士は驚いてその筋へ急報檢死を行つたが自殺か他殺か判明せぬ

元山小學校
敬老と舞踊會

【元山】小學校では十日夜父兄並に姉を招き唱歌と舞踊の會を講堂で催し十二日夜は七十歲以上の老人を講堂に招待して敬老會を催したが兒童達の舞踊に唱歌に接待に老翁老婆諸氏歡聲を擧ぐ

會寧警戰捷 祝賀會

【會寧】咸北武道大會で劍道に優勝した會寧警察選手は十二日午前十時五十五分着列車で意氣揚々凱旋したが驛頭には官民有志多數が出迎へ午後六時から公會堂で在鄉軍人分會及劍道研究會の主催で祝賀會を催した

あの街この街

【會寧】第三次鴨綠江守備兵招待演藝會は九日午後四時から公會堂で盛大に開催

◇

【溫井里】溫井里自動車出張所はかねて改築中の處八日上棟式を擧行

◇

【會寧】東京陶澤大學お伽班は昨夏來寧し會寧寺で講演會を開催したが今年も近く來寧の筈

◇

【雄基】十一日本社支局で福島縣人會の設會式を擧行

◇

【羅南】北鮮日日紙の堺村記者は十二日夜羅南旅館へ道政記者倶樂部では同日赤遊樂で送別の午餐會を開く

◇

【成津】鏡城邑では九日午後一時から鏡城の朝鮮人民會は定期總會を開催し郷土の發展に努力する旨を決議し白一波、崔松然諸氏熱辯を揮ふ

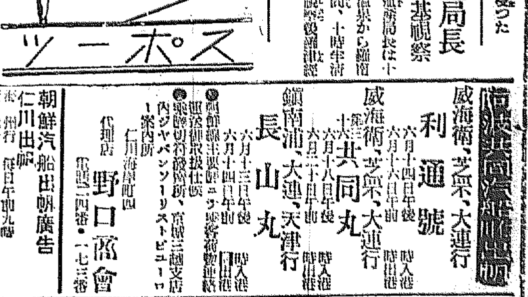

北島殖産局長 羅津雄基視察

【羅南】北島拓務省殖産局長は十二日午前九時半着乙編から羅南に到り咸北道廳を訪問、十時半清津へ向つたが、同地視察後羅津雄基へ向ふ

元山軟式戰
優勝組きまる

【元山】軟式野球リーグ戰決勝戰は十一日午後一時半からA組遞友對北本町四時半からB組旭町對丸星戰を行ひ左のスコアーでA組は遞友、B組は旭町優勝し兩チーム會長より賞品を授與しこゝにリーグ戰の幕を閉ぢた

本町	0120000	3
遞友	0042000A	6
旭町	0003001A	4
丸星	0000100	1

江原南部の蹴球大會

【原州】南部江原道蹴球大會は去る十一日午後三時から横城普校グラウンドで原州體育會の主催で擧行、參加チームは横城A、B、原州、洪川で熱戰の結果横城Aが優勝旗はあがつた

豫選 横城A五―〇洪川▲原州四―二横城B

決勝 原州〇―四横城A

茂山野球戰 郡廳軍大捷

【茂山】茂山野球リーグ戰は十日午後茂山普校庭で開催、郡廳、鐵軍と郵便局、守備隊、郡廳、龍谷軍の三チーム出場、郡廳軍は郵便局と對抗となり十四對八で郡廳軍が大捷した

仁川出帆豫定
阪神 京畿丸 六月十三日
京濱 四川丸 六月十三日
阪神 名瀬丸 六月十三日
阪神 赤城丸 六月十四日
阪神 玉嶺丸 六月十六日
阪神 順天丸 六月十六日
名古屋、淸水、京濱 大連丸 六月十六日
阪神 大順丸 六月十七日
阪神 東洋丸 六月十七日
京濱 昭光丸 六月十八日
阪神 大東丸 六月十八日
阪神 伏見丸 六月十九日
阪神、芝浦 丸 六月二十日
鮮航同盟會 仁川支部

威海衞、芝罘、大連行 利通號 六月十四日午後 時入港 六月十六日午前 時出港
威海衞、芝罘、大連行 共同丸 六月十八日午後 時入港 六月二十日午前 時出港
鎭南浦、大連、天津行 長山丸 六月十三日午後 時入港 六月十四日午前 時出港
代理店 野口商會 電話二四番・一七三番

嶋谷汽船出帆 朝鮮北海道大連線
鎭南浦出帆
裏日本北海道行
裏日本北海道樺太行
仁川出帆 大連直行
裏日本北海道行
群山出帆 裏日本北海道樺太行
木浦出帆 裏日本北海道行
釜山出帆 裏日本北海道行
裏日本北海道樺太行
浦項出帆 裏日本北海道行
新潟北線北海道線
新潟出帆
元山出帆
西湖津出帆
城津出帆
淸津出帆
雄基出帆
新潟―直行航路
就航船 鮮海丸
鳴谷汽船株式會社 仁川出張所

朝鮮汽船出帆廣告
仁川出帆
釜山出帆
木浦出帆

朝鮮郵船出帆
東京行
名古屋行
大阪行
大阪行
鹿兒島行
上海青島行
青島行
大連行
敦賀行
浦塩行
新潟行
注文津行
日本郵船出帆
朝鮮郵船株式會社 代理店

南鮮版

約八ヶ月の間 船舶の交通を遮斷
釜山の回漕業組合が大狼狽 渡津橋工事の祟り

【釜山】府の一大工事とする牧ノ島、釜山間の渡津橋工事は目下總督府へ工事を急ぎつゝあるがこれがため七月十五日から明春三月末日まで約八ヶ月間工事現場の海面における一般船舶の海上交通を遮斷することになつたので釜山回漕業組合では斯かる長期に亙る海上の交通遮斷は業者を死滅に導く重大問題なりとし組合では善後策につき緊急役員會を重ねた結果同組合の代表者たる鶴汽、朝鮮海運、マルタ光本、加藤の五回漕業者は釜山商工會議所の援助を求め府當局を訪問しこれが緩和策につき懇望したが右に對し府當局では海上交通遮斷は一般船舶ではなく海面七メートル以上の船舶に限り交通を遮斷するものであるから回漕業者が騒起となり反對する必要もあるまいといつてゐる

大邱聯隊の新兵さん
入營式擧行

【大邱】大邱八十聯隊の後期新入兵三百十四名は十一日午後二時十二分着列車で大邱着十二日午前中は身體檢査を行ひ十三日午前九時から盛況な入營式を行つたが右の內七十八名は大田大隊に入營した

列車に刎飛ばさる
青年大怪我

【大邱】自殺か、過失か——十二日午前十時四十分大邱發南行混合列車が府外院垈洞の釜山起點三三〇キロ三〇〇附近に差しかゝつたとき、推定年齢二十五、六歳ばかりの青年が列車に刎ね飛ばされ後頭部に長さ約七センチ深さ骨膜に達する重傷を負ひ息も絶えだえに倒れてゐるのを通行人が發見、大騒ぎとなつたが同人は該列車が同所を通過する前、線路附近に蹲踞してゐたのを目撃したものがあり或ひは自殺らしいといはれてゐるが、この男の身元その他は目下判明しない

天安郡教育會總會

【天安】郡教育會では十日午前十一時から農業實習學校で總會、道から端山學務課長臨席し初等教育の方針に就いて講演あり午後吉田理事の會務報告、會計報告の後新會長の挨拶あつて天安普校李大邱訓導、成歡普校永曾訓導、天安小學校竹田訓導の研究發表があり盛會裡に終了、翌十一日は天安普通校で國語科を主とした一般研究授業あり午後から批評會を開いた

慶南の竹林
十二ヶ年計畫で 千二百町歩を擴張

【釜山】慶南の竹林面積は約一千町歩に上つてゐるが本年度から十二ヶ年計畫で每年度百町歩の植栽擴張を圖ることとなり特に道當局で今回京都から袖田林業助手を招聘し竹林經營について各郡に出張せしめ一層指導奬勵をなすことゝなつた

けふ 待望の日
仁川の沖合 戰雲に閉さる
實に十萬の人出を豫想 水も漏さぬ警戒

【仁川】今十四日午後二時から仁川ドック京南海岸を中心に實施される陸海空演習の觀覽者は京城を始め各地及び當府からの人出を合して十萬と豫想されてをりこれが交通整理及び群衆取締り海上警戒の任に當る仁川署では青年團三百名、京畿からの應援五十名、在郷軍人青訓生徒等數十名應援のもとに署長自ら陣頭に立つて大活動をするが同日は府內の自動車交通は一方のみとし道路での交錯をさけ萬遺漏なきを期してゐる

暗黑の空に 物凄い爆音
仁川の燈火管制「第二回豫行演習」

【仁川】仁川地區の警報及び燈火管制第二回豫行演習は京城を中心とする各地區と共に十二日午後八時から九時まで約一時間に亙つて行はれたが同十分非常管制を告げる山根町消防隊第一公普校のサイレンに依り市內からは完全に光は失はれ漆闇の中に警戒警備の任に當る青年團員南商生徒の非常時姿は昼間にも增して緊張味が伺はれた、かくて十分後警戒解除となり市內は警戒管制の狀態に戻され九時多大の成果を收めて演習を終へたが、この間飛行機一機が市街上空に飛來し演習氣分を高潮した、これと同時に防空監視通信演習が行はれたが同夜の監視隊本部たる仁川署には岸川署長以下各幹部等も出動し係員の督勵に當つた

戸別税の異議申立
大邱に卅餘件

【大邱】府の八年度府税戸別税賦課に第二部特別經濟戸別税額の查定に對する異議申立は既に三十餘件に達してゐるがこれが假進とする理由は薄弱なもの多く府でも等級査定に際してはその資力を詳細緻密に調査した上の事であるから異議申立に依り一應その理由を調査する事にしてゐるが今のところ資力を計數的に具申したものもなく抽象的に負擔輕減を懇願する程度のものであるから府當局は慎重にこれを處理する事になつた、なほ昨年度に比し申立件數は減少してゐると

道路の品評會
金浦で開き 授賞式擧行

【永登浦】金浦郡では永登浦、江華間四里一千五百八十七メートル及金浦、富平間二千二百七十八メートルの長距離道路の品評會を開催することになり去る四月から全郡民の夫役で路面改修及砂利敷を開始し五月末に終了したが道路の改修並に砂利敷割當は一戸當り一間二分で所要砂利六十八種といふ相當過重な夫役ではあり殊に春耕期にありながらも郡民達は實に涙ぐましいまでの努力を續け先月末に立派に出來上つたので去る五六兩日に亙り京畿道土木課島田技師一行の審査を終へ十日郡廳前に松井京畿道土木課長趙江華郡守金森京畿社務を始め郡內民間有志ら多數參席のもとこれが授賞を擧行し、終つて一同神仙閣で饗宴を張ませ來賓一行は三都の自動車に分乘し道路視察をなした、因に當日の入賞業者は左の通り

一等（表彰状及賞金百圓）富城面栗城里、二等（同七十圓）月串面西岩里、二等（同七十圓）月串面道德里、三等（同四十五圓）陽西面古城里、三等（同四十五圓）陽西面來湖里、三等（同四十五圓）陽西面德井里、以下四等六點、五等十三點、六等四十五點

敵機ござんなれ

【仁川】今十四日午後二時からの空陸攻防演習については諸般の準備が進められてゐるが十三日朝先着として來仁した森中尉以下高射機關銃隊員八名は直ちに仁川船渠東南海岸に同機關銃の据ゑ付けを終了した

けふは農民デー
みんなで田を植ゑませう
今年は時節がら各地共盛大に擧行

【永登浦】始興郡では今十四日の農民デーに農村振興、自力更生の急務を叫ばれてゐるこの際のこととて今年は記念田植を一層盛大に催して一般農民に勤勞努力の精神を力強く吹き込み農民の自覺を促す計畫であるが、田植場所は北面の道林里砂村で參加希望者は午前十時までに始興郡廳へ參集して欲しいと

清州 忠北道農會では午前九時から四州面山北里の農事試驗場で官民合同の田植を行つて一層農民に對して勤農精神を鼓吹する

平澤 振威郡農會では十四日例により農民デーとして平澤面道伏里で郡農會長金郡守を初め郡幹部その他關係職員官民有志參集の下に同日午後一時から田植を行ふはず

裡里 裡里農林校では十四日の農民デーに全校を擧げて莊嚴なる日を送るべく種々準備中であるが官民一般は道農事試驗場で年中行事の田植を行ふため他から參列がないので遺憾であるが明年からは農林校中心で進みたいと希望してゐる

人夫を散々毆る
被害者重傷

【永登浦】龍登浦里京仁道路工事第二工區の人夫鄭永龍（三）は先日龍山方面から利川郡新長面南井里生れ金景男（三）をうまく騙して同工區の人夫として連れ込んだが金景男は四五十錢の安い賃金では働けないから京城府內で稼がうといひ出したので鄭はそれを止めんとして散々に毆打し果ては重傷を負はせた

けちな强盗
四十二錢强奪

【大邱】慶北醴泉郡醴城面南部里李龍湖（三）に去る三日午前一時頃一人の怪漢が侵入し寢てゐた同人をたゝき起して「金を出せ君は今日君の父親から十圓受けとつた事を知つてゐる」とすごい文句で脅迫するので有り合せの金四十二錢をやつた所（若しこの事を警察に知らせたら殺すぞ）との凄味の惡い台詞を殘して立ち去つたので李はすつかり怯え九日まで誰にもいはずにゐたがこのことを聞知し直ちに手配をし犯人搜査中去る十日醴城面外柿里で醴泉不逞の者を逮捕

三つの組織體で 全鮮を赤化の陰謀
安東は單なる一細胞體か 慶北共産黨の正體

【大邱】既報安東で檢擧された慶北共産黨事件は全鮮的に擴大してゐる地下運動の正體が判明し一味首謀者五十餘名を檢擧し、更に十一日に至つて慶北大邱署の活動を見た事は既報の通りで、事件の內容は當局が極秘に附してゐるので詳細は不明であるが、仄聞する所によれば事件関係の組織系統は赤色勞組、共産黨再建準備（〇〇同盟）等の三個の組織體から成り全鮮各道に於ける官憲の嚴重な監視を避けて地下潜行的に運動を強化すべく結成されたもので京城にヤチエーカを設置し非常時局を地理的關係から見ても安東はその一細胞に過ぎないと見られ大邱署も十二日だけは鼠の制の神經を隱してゐた

道制史上に輝く忠南初道會
榮譽の副議長に白石氏當選 初日は平凡に終始

【大田】新道制實施後第一回の忠南道會は十二日午前十時五分開會し出席議員二十三名（金炳璐、趙東元氏缺席）抽籤で議席を定め岡崎知事の挨拶・案坂財部會議事項を報告し參與員の紹介について副議長の選擧に入り立會人に西島貢吉李龍淳君を指名し無記名投票の結果

白石敏一郎　十四票
成元慶　七票
金昌洙　一票

で白石氏が當選直に登壇副議長就任の挨拶をなしついで第一號議案忠南道會々議規則設定の件を附議

▲林昌洙氏（瑞山）會議規則と道制施行規則と相反するものなきや、改廢の規則なきは如何、本規則の決定は道會議員、議長の何れを中心として立案したものであるか

▲堀川地方課長　會議開會中進行のため設けたもので、他と抵觸することはない、改廢もその必要なき撥道會規則に明示されてゐるので考慮を要せず同會議規則は會議の全般に亙り圓滑に會議を進めしを計る意味で立案されてゐる

▲赤尾克雄議員（瑞山）第一讀會はこゝで打切つて採決したい

と動議を提出するや異議ありと林昌洙議員第一讀會の延長を主張

▲杉沼忠三議員　第一讀會を打切り三讀會に移りたい

これに對して賛成々々の聲があつたが更に林昌洙議員の言を駁して同議員に考慮を促す所あり成元慶（禮山、林昌洙兩議員杉沼議員との間に應酬があつて第二讀會を打切り第三讀會に入り議長質問を起立に問ひ全員起立して可決後に議長は議事録署名者に左の三議員を指名し午後二時二十分散會した

休憩、午後一時三十五分再開

一時間に亙り慎重の審議を續け第四十四條、同四十八條に及び

村尾仁勢秋、姜永植、林昌洙議員

なほ明日の審議は左の通り

▲選擧＝副議長選擧

▲議案＝忠清南道會々議規則制定、道會の權限委員、昭和八年度忠清南道歲入出豫算、八年度忠南道恩給特別會計歲入出豫算

▲報告案＝八年度忠南道歲入出追加豫算、道路費（自作農地設定費）道地方稅賦課規則中一部改正、道林野稅賦課規則制定、道議入出豫算外義務負擔

地主の息子殺し
事實を否認 死刑の求刑

【大邱】慶北安東の地主の息子殺し金善氏（三）にかゝる殺人強盜竊盜事件の控訴公判は既報の通り十二日午前十時から大邱覆審法院上野裁判長係で開廷事實審理があつたが被告は裁判長の問ひに對し山で地主の倅に出會つた事は是認したが他の事は總て否認し殺人等の大それた事は全然覺えがないといひ張つたので宮本檢事は被告は今日まで事實を是認して來ながら今に至つて否認するといふのは非常に卑怯な振舞ひであるとこの事件は

嬰兒死體を釣る
大邱府外の東村で 太公望腰を拔かす

【大邱】獄子の多いとこでは世界一といふ有難くない誇りを持つ大邱が殊に夏になればその率が殖えるほど深められて行く、去る十一日遂に嬰された幼兒の死體が二件も發見された

十一日午後七時頃府外達西面內塘洞區長金石在氏が同洞小溜池を通過中小兒の遺棄死體があるので大邱署に屆け出た、同署では杉原部長檢務醫生栗氏を帶同現場に出張し檢視した所七ヶ月位の早産兒で死後一週間位を經過したもので他殺の疑ひなし

◇

去る十一日午前十一時ごろ府外東村鐵道橋下で一人の太公望が釣糸を垂れてゐた所意外にも嬰兒の溺死體がひつかゝりびつくり仰天してその筋に屆出たので係員が急行檢視した所六ヶ月位の流産兒を水葬したものであると

活氣づいた群山の貿易
殊に米の出荷多く 移出百廿萬圓の增

【群山】群山稅關支署調査による群山港五月中の貿易額は輸移出三百八十九萬八千餘圓輸移入八百十三萬七千餘圓で前年度同月に比較すれば輸出で一萬三千九百餘圓輸入で八十八萬八千餘圓何れも增加してゐる即ち輸出の增は牛皮木材等出增に因るもので輸入增は天日鹽、石炭の入荷增の結果である、荷對內地貿易も近來稀に見る活況な動きを示し移出に於て百十九萬六千餘圓移入三十五萬九千餘圓を增加してゐる、要するに移出の增加は大宗たる米が百十九萬九千餘圓の增加を示した結果に因るものであらう

移入は奧地農家が粟の代用食たる大麥及裸麥の移入增を筆頭に期間の諸織物及諸飲料水等の入荷增に主因するもので沈退減退の數字を示して不景氣に惱み抜いてゐた港も漸く調子づき端境期の相場の動きに伴ふて相當の活況を呈するものと幸先よい見越しをつけてゐる

貨物運賃をごまかす
數百圓橫領

【仁川】府內本町三丁目流錦煥（二）は昭和六年九月頃から今年五月まで京仁自動車運送會社係事務員であつたのを奇貨とし貨物運賃その他數百圓を橫領費消して同職を退き其の後何處はめ額で府內某運送店事務員になり済ましてゐる處を嗅ぎ込んだ仁川署で非刑事が十二日逮捕取調べた所三百圓記帳方に投入し六錢強である事を自白した、この奴は京畿道陰城面外槍里（金周燮（二））で素行の悪いものである

大邱の自轉車泥

【大邱】慶北漆谷郡若木面觀湖洞朴洪丁道（二）は一定の住所もなく各地方を流れ歩いてゐたが去る頃大邱に來て市中をぶらつゝのでその筋で取調べた所去る三日慶北道林業課の自轉車一臺外二臺を窃取し北內町某商店に入質した事を自白した

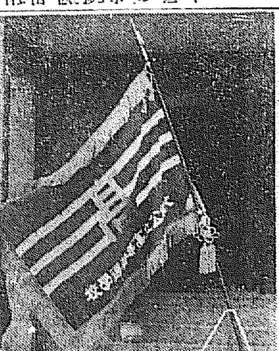

大邱高普校の校旗拜戴式

【大邱】大邱高普ではこんど新に校旗を制定することになりかねて京都某屋に調製方依頼中のところこの程やく完成したので十二日午前八時から新築講堂で嚴肅な校旗拜戴式を擧行した（寫眞は校旗）

超スピードで伸びる大邱
今年の新築家屋すでに三百八戸

【大邱】新興大邱のめざましい發展ぶりを示す夥しい家屋の新築——今年一月から六月十日現在まで府廳に屆け出た家屋建築數は實に三百八戸に達し一日平均二戸の割合を示してゐる、その大部分が住宅で主として南山町、大鳳町、七星町、東雲町方面に多く特に郊外に向つて非常な勢ひで伸びてゐる

麥の刈取り 遲れては大變
順天郡內だけでも 一日十五萬三千圓の損

【順川】麥刈取りの適期を一日失すると一反歩に盡く刈れ三升七合減收となる順天郡は麥作付面積が九千八百町歩あるから現今の麥一石六圓平均にして實に一日十五萬三千圓の損になる順天郡當局では此の大きな損失を防ぐため郡職員は勿論各學校、邑面職員は十日から總出で現場に出て督勵し夜は戸別訪問してこれが說明と督勵に大童の活動を續けてゐるが流石の農民もこの熱心な督勵には感服しこゝ一週間中に刈取を完了するであらう

近年稀に見る殘忍極りなき事件で被害に何等の同情を寄す餘地がないと慘烈な論告をなし死刑を求刑した判決言渡しは十四日

忠北道會
廿二日から二日間開く

【清州】忠北では來る二十二日から二日間道會を招集して左記事項を諮する事に決定した

副議長選擧、道會の權限を道知事に委任、八年度歲入出追加豫算、道制第二十六條の規定に依り專決處分した左の事件報告、八年度歲入出追加豫算、昭和八年度歲入出豫算、八年度兒童獎學資金特別會計歲入出豫算、忠清北道地方稅賦課規則中改正、忠清北道林野稅賦課規則、自作農設定資金造成、醫院收增施設造成、朝鮮傳染病豫防協會に對する補助（豫算外義務負擔）

永登浦市民運動會

【永登浦】恒例の市民運動會は既報の通り十一日小學校庭で開催、場內には山田郡守を始め百餘名の來賓と數千の觀衆が蝟集し定刻十時に北野小學校長總指揮の下に永登浦小學校生徒と普通學校生徒約六百餘名及び一般市民團體選手五百名の入場式を行ひ競技に入つた殊に番外の防空競技はかねて依頼してあつた三機の飛行機が低空飛行をして場の上空に現はれるや場內は一齊燈火を管制して興奮を張り飛行機からは猛烈弾を投下し救護班は中毒患者を救護する等有益な模擬戰技があり其の他餘興として來賓の綱引や年寄の徒步競爭があつて一同を喜ばせ大盛況裡に閉會した

大邱中等校競技大會

【大邱】府內中等學校體育聯盟では今年度の競技大會を左の通り賑々しく開催することになつた

廿四日、女子部（大邱高女で）
二十五日男子部（大邱高普で）

人のうごき

▲三上新氏（北鮮日々社長）十三日夜歸南途上城
▲渡邊慶南知事十日歸任
▲石田同警察部長同上
▲西垣松氏（朝鮮製糸常務社長）十二日大田へ
▲金森神氏（京畿道議員）十二日務出へ
▲杉村作也氏（京畿道々會議員）十一日逝去
▲高橋順七（忠山南鮮日報副社長武夫氏令息）十一日逝去十二日葬儀執行

愈々農繁期です
疲勞一掃元氣回復に夜前の一枚を

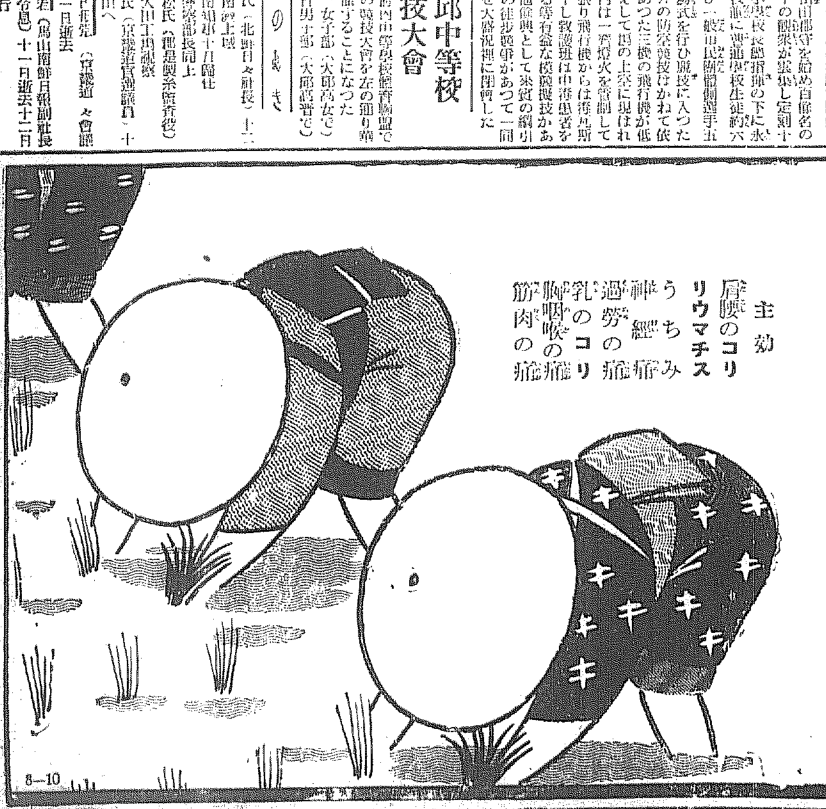

肩腰のコリを和らげ痛み疲れを癒します

農家は愈々繁忙期 終日而かも連日の勤勞には 常にその日の疲勞はその夜に回復しなければなりません それにはお就寢前の『妙布』の一枚が最も重寶であります 『妙布』の効用は血液の循環を良くして新陳代謝を迅速にする結果 疲勞に依つて生ずる毒素を速かに排泄するので 如何に張り切つたコリも痛みも容易に解消して 元氣健康を恢復いたします 農家は勿論 一般勤勞家には缺くべからざる御家庭の常備藥でございます

ゼヒどうぞお試し下さい

主効 肩腰のコリ リウマチス うちみ 神經痛 過勞の痛 乳のコリ 胸咽喉の痛 筋肉の痛

定價 金二十錢 金三十錢 金五十錢 金一圓 全國到る所の藥店に有ます

本舖 渡邊輝綱藥房
東京市麻布區霞町廿一番地（振替東京四六〇七番）

8—10

わかもと

病原因に作用する酵素劑

胃腸

藥劑を服用させて豫期の効果が現れなくては、患者の不滿はいふ迄もなく、醫家としても面目を失する。といつて例へば、胃酸過多症に重曹劑を服用させると、胃酸過多症の一症候である呑酸は解消して、一時患者を滿足させるが、呑酸の原因である胃酸過多症そのものを治癒する効果に缺けるから、思慮ある醫家は、一の症候だけを解消して病源を治癒する効のない對症藥劑を服用させることは屢々躊躇する。

然るに「わかもと」は、症候だけを解消する對症藥劑と異り、先づ胃腸疾患の根源を治癒するを目的とする活性酵素劑である。――即ち「わかもと」中の多種活性酵素は、衰退した胃腸の組織細胞を再生賦活して、健全な機能に更生させる作用が顯著であるから、「わかもと」だけで胃酸過多症、胃弱、胃下垂、胃潰瘍、腸カタール等を根源から治癒に導く、――斯くして原症が治癒する結果、原症の症候である呑酸、胃痛、膨滿感等は必然的に解消する。

便秘……

更に、便秘に於ても、「わかもと」は下劑の樣に腸を刺戟して一時的に便通をつける對症的作用でなく、腸の組織細胞を根源から強健にして蠕動を正調するため、頑固に停滯せる便も遂に腸の自力で排泄されるに至り、併も下劑の如く危險な副作用もなく、習慣性も絶對に伴はない。

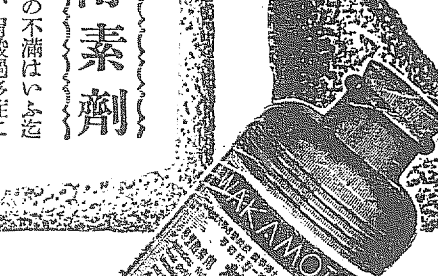

三十日量　一圓六十錢

一般 榮養劑に優る酵素榮養劑

榮養

榮養劑を必要とする程の衰弱者は必ず胃腸も衰弱してゐる。――この種の衰弱病者には種々の榮養劑を服用させても胃腸が衰弱してゐる爲に榮養の吸收が充分に行はれず、たとへアミノ酸劑の樣な吸收され易い性質の榮養劑だとしても、毎日僅か數瓦を服用させて稀薄に榮養素を補給した位では、衰弱の恢復が捗々しくないのが當然である。

然るに、單なる榮養劑でなく、酵素榮養劑である「わかもと」は、先づその酵素の作用によつて衰弱した胃腸を健全にし、食慾を增進して、胃腸をして專ら榮養の吸收に當らしめるから、三度々々の食餌からだけでも、一日服用させる榮養劑の十數倍、――即ち、數十瓦、數百瓦の榮養素が吸收されるは容易である上に、更に「わかもと」中の可溶性の蛋白、脂肪、含水炭素、無機鹽類、各種ヴイタミン等の榮養素が補給されるので、單なる榮養劑を服用させても著効のなかつた慢性胃腸病者、結核、虛弱兒等も「わかもと」を服用せしむれば、能く肉つき、體重をまし、衰弱を恢復するに至るのである。

脚氣……

近來、脚氣の豫防と治療に卓効あるヴイタミンBが、貧血の治療にも著効あることが立證されたが、「わかもと」中の豐富なヴイタミンBは、組成中の鐵分との綜合効果により、從來、鐵劑又は砒素劑を以てしても捗々しくなかつた貧血患者に、血色素を增加させ、健康人特有の紅潮を呈せしめるに至るは、醫家も驚異とする處である。

（藥價低廉・榮養と育兒の會・發賣）

敵機襲來

背後に燒夷彈 前面に毒瓦斯彈

消火、防毒、救護に奔命の 總督府防空綜合演習

十三日午後二時半、突如敵の燒夷彈が總督府廳舍東側玄關正門外に投下、更に續いて毒ガス彈が廳舍前面に投げられた、斯くて自衛團はこの作戰の腹背攻擊に一大衝動を受け、忽ち澤田部課長指揮の下に防空各班を編成、總員九十八名を前面、背後の二隊に分つて直ちに部署についたが、新設の正門は早くも猛火に包まれ火勢物凄く、廳舍裝備の消火栓八本を揃へて消防陣を張る一方持久ガスの消毒に大活動を展開、前面にあつては毒ガス投下に急遽編成された防毒班は鐵兜、防毒マスク、防毒衣の扮裝で防毒作業、被害者の運搬、應急手當等に奔命し約一時間にして演習を終へたが、この演習には東京科學研究所より來鮮した白根少佐が指導に當り、防空綜合訓練を前面にも徹底せしめた

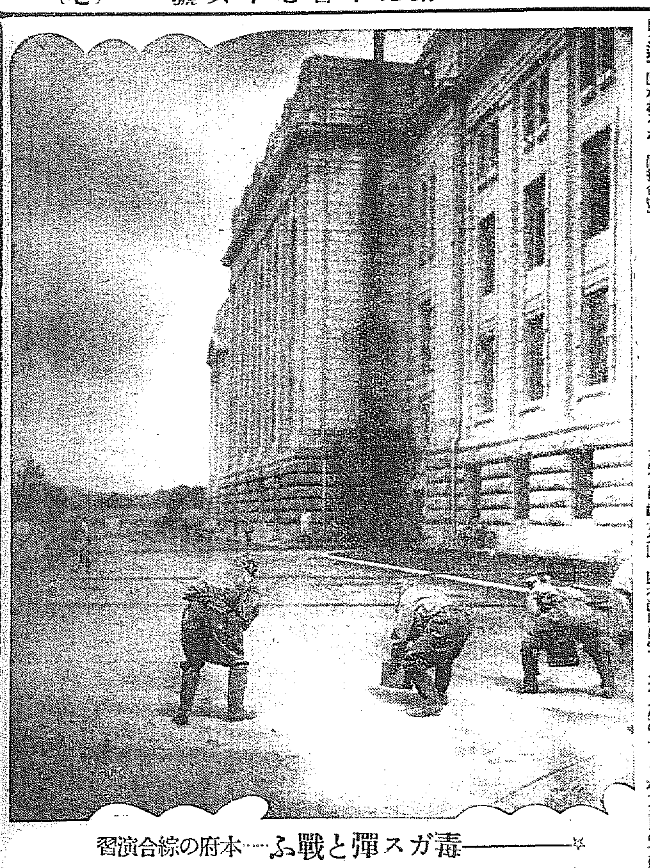

毒ガス彈と戰ふ……本府の綜合演習

たすき掛けの女軍 勇敢に持場を固める

府廳にも燒夷彈と毒ガス彈

京城府廳における綜合防空訓練は十三日午前十時からと午後三時卅分からの二回に亘つて行はれた、これは廳舍西側へ燒夷彈を敵機より投下せられ廳舍後庭に毒瓦斯彈が續々に投下せられた想定の下にその防護演習を行つたもので防護團本部、警戒隊本部、警報班、避難所管理班、消防隊本部、消毒班、救護班その他に分れ『スハ敵機襲來』の聲と共に各持場に集合、事務員が闘裝をまいて飛び出す、女事務員もタスキがけで飛出して持場を固める等、かくて約一時間で演習は終了した

壯烈極まりなき 空中戰闘

十五日龍山練兵場で

京城を中心とする防空演習はいよいよ本格的となり十三日朝鮮軍司令部および偕行社に統監部を設置し夫々準備を了したが、十五日は十六、十七兩日の綜合演習に入るに先立ち午前十時から同十一時三十分まで龍山練兵場、高射砲陣地、照空燈、聽音機をもつてする空中戰闘及び瓦斯彈等の綜合的小演習、步兵部隊對ガス戰、煙幕遮蔽模擬家屋に對する爆擊および消防演習、防衛司令部各機關の運轉狀況等の綜合演習を行ひ一般防空思想の概念を與へることゝなつた

釜山・奉天間急行 新京まで延長

滿洲鐵道を大々的に スピード・アップ

【奉天十三日發電】滿鐵では中心に全滿洲國鐵道のダイヤグラムに大々的改正を加へてスピードアップを圖るための第一回打合會は廿日大連で開かれるが、同打合會で現在の釜山奉天間急行列車を新京まで延長に決定する筈で、確定の曉は日滿交通上多大の便利が招來される筈である

惠まれる 產婆さん

內地でも 開業できる

【東京電話】樞府は十四日午前十時宮中で定例本會議を開き產婆規則中改正の件の御諮詢案を上程議、一致可決する筈であるが右は從來朝鮮臺灣及關東州に於ける產婆規則に於て合格したものは今後內地でも內務大臣の認定を得て無試驗開業し得る途を開くものである

小指大の降雹

慶北義城郡に

【大邱電話】十三日午後二時四十五分より約五分間、慶北義城郡安深甚間當内に小指大の降雹あり、麥作の被害五割、その他農作物の被害相當の模樣である

大川博士の 保釋困難か

【東京電話】五・一五事件民間被告大川周明博士に對しては博士の家族の健康が勝れないため家族や神武會等より保釋方請願中で、十三日も博士夫人が出廷したが裁判當局はこれを許さず、博士の保釋は困難と見られる

紅唇を引釣らせて 歌劇部長を排斥

……花形水の江瀧子を筆頭に 松竹レビュー・ガール

【東京電話】目下淺草松竹座で『貴夏の夢』と題するレビュー興業中の松竹歌劇部員は擧て歌劇部長蒲生彦右衛門氏の横暴に憤慨の意を抱いてゐたが、一方待遇改善の意をもつてゐた音樂部員がこの憤慨を爆發させ、十一日夜歌劇の水の江瀧子、吉川秀子、小倉照子、西條百合子、小野小夜子、嘉生雲正らの幹部は上野の鳳月に集まり、音樂部員の増田銀三、田代興志雨君と共謀し、十二日夜更に須田町三好野に參集して待遇改善と蒲生部長排斥に邁進することを申合せ、先づ城戸總務に嘆願書を提出することゝなり、松竹本社で十三日午後城戸總務と會見の筈であるが、部員は『給料は研究生が無給で生徒は十五圓、大部で八十圓より高いのはない、舞臺稽古で徹夜しても手當はなく公休日もありません』といつてゐる

法廷に 寫し出された 人間の弱さ

暴行、嬰兒殺し、夫殺し

人間の情事が生んだ憎むべき罪、哀れむべき罪と種々の世相を織込んだ人生の一コマが十三日の京城地方法院法廷で寫し出された、いづれも弘浦裁判長から左の通り判決言渡された

◇富川郡生れの金榮燮(二三)といふ前科者、今年四月富川郡素砂里長々長宅に忍び込み窃盜を働いたその歸途、富平水利附近の路上で出會つた人妻李某(二八)を路傍して松林に引きずり込み暴行を遂げたが依田檢事の求刑通り懲役四年の言渡し

◇江原道平昌郡池玉伊(一七)は昨年春頃から同居してゐた養兄と關係し同年九月自殺を試みたが失敗し、その後今年二月末めらるゝまゝ同商手二の許へ嫁娶を極めて嫁いだが、結婚後一週間で陣痛を起し物置小屋で女兒を分娩し、處置に困つてこれを絞殺したが、殺人罪に問はれて懲役四年を求刑した、これも懲役二年、但し三年間執行猶豫の判決が言渡された

◇十六歲にして人妻となつた江原道春川郡南面金千順は夫の金二男(二一)を嫌ひ、夫を殺害しようと今年三月十四日小刀を以て夫の頭部を切りつけたが未遂に終つた罪に問はれてゐたが、これも懲役二年、一年と求刑の過情に浴したが、さすがに己が罪に目覺めた犯人は、法廷で後悔の淚をこぼし、寬大の處置に感謝してゐた

航空殉職者慰靈祭

きのふ防空展で

防空思想普及の折柄航空殉職者の慰靈祭が十三日午後六時から防空展覽會場で開かれ、陸海軍部隊その他の代表によつて盛ろに行はれた、この殉職者は大正二年二月二十八日我が國空の最初の犧牲者德田金一、木村鈴四郎兩中尉を初め海軍側百四十四名、陸軍側百七十六名、民間側九十七名の勇士でこの中には今回の事故で飛死した海軍側五名、陸軍側二十五名が含まれてゐる

マターン機

アラスカへ向ふ

【ハバロフスク十三日發電】マターン機は十三日(日本時間午前四時十五分)當地發アラスカのノームへ向ひ太平洋横斷の途に着いた

スペイン機

目的地に到着

【ハヴアナ十二日發電】大西洋横斷のスペイン飛行家バルベラン大尉及コラアル中尉は燃料缺乏し、十一日午後三時四十分玖馬島に着するカマグエー島に不時着したが十二日午後二時二十二分再び飛び出し同五時十五分目的地ハヴアナに到着した

「動物を愛護せよ」

決議と二氏の表彰

『動物を愛護せよ』のスローガンを掲げて活動してゐる朝鮮動物愛護會は十二日午後四時半から京城の英國領事館で定期總會を開催、昨年度事業報告並に動物虐待防止に付協議をなし左記事項の決議及會の功勞者中村キン子、山根通高兩氏に對して今井田名譽會長の感謝狀を贈呈表彰した

決議

動物虐待防止上荷車曳に馬車取締規則實行の要望に關する動議に對しては滿場一致の決議を以て本會の名に於て關係當局に請願せんとす

感謝狀

中村キン子殿
山根通高殿

動物愛護の觀念は萬人の通性にして共善事なるを知ると雖も盛(以下略)

中村夫人 表彰された中村キン子さん(貞女)は京城之を實行して愛護の實を擧げる篤行の人心に感ずる所あり、夫人は常に無益なるべきを信じ途に深く感謝の意を表す、荷車の人造夫らなるの時貨下十數頭の夫人が荷馬を曳く馬が傷ついたり苦んだりしてゐる際水を與へるとか人參を與へるとか愛撫一方ならず、その行爲は愛護會の趣旨に副ふものとして今回感謝狀を贈られたのである

山根通高氏 は日の趣るやうに忙しい南大門前の交通整理に當つてゐる傍ら荷車、荷馬車にして規程以上の重荷を曳かして居るものや馬を酷使するものを發見すると容赦なく引止めて說諭を加へるとか將來を戒めるなど牛馬をいたわること厚く、敎化上からも龜鑑となるに足るとて表彰されたのである

興南海水浴場

今月末竣工

【興南】興南邑經營の海水浴場は遠淺で水も清く潮干狩場として有名な九龍里の砂濱に選定された今月末までには脫衣所、休憩所、飛び込臺その他設備を整へる筈

手のつけられぬ惡黨

大邱で捕る

【大邱】目下大邱署で取調べ中の慶尙道慶山郡珍良面新花里七三洪光(三〇)は昭和五年三月二十四日山口縣地方裁判所で强盜未遂罪で懲役二年六月に處せられたことのある强か者であるが、竹田刑事の檢擧な取調べにより包み切れず次のやうな犯行を自供した

同人は本年五月十四日午前九時頃大邱驛一、二等待合室で東元鍋といふ者のハンドバックを盜み、同日府內東城町朝陽旅館に投宿五日間の宿料七圓九十錢を踏み倒したほか同月十八日、同旅館滯在中の孫某の懷中を探つてこれから東萊の孫某が宿泊五十圓が盜まれたのを聞きこみ之が詐欺を企る目的で府內上町同村田刑屋で孫某の印鑑を僞造したがその時すでに遲く孫某は元町郵便局で拂渡を受けたあとで目的を達しなかつたこともスラ〳〵自狀した

愛國婦人會相談會 十三日午後一時半から京城ホテルで

今年だけでも お化粧代二千萬圓

素晴しい新京の工事

【新京發電】新京本年度官衙建築は着々と進行してゐるが本年最終期迄の各工事豫定につき國都建設局五月末日までの調査によれば民間一般住宅類に四百七十餘件九百四十萬圓、次は滿洲國の二百六十萬圓その內官衙々舍百五十萬圓、道路九十萬圓、十二萬圓、上水道六十萬圓、下水道四十萬圓、公園設計二十萬圓、次は陸軍司令部廳舍二十六萬圓その他新館三百八十五萬圓である、なほ國都建設では新京郵便局舍増築六十六萬圓、更に新京驛家屋増築その他にも滿洲國でも新京官舍の増築、新京の醫院増築、新京傳染病神新築、新京市公館、丁稚會館新築、同ヤマトホテル増築、新京記念日第南小學校及び新京普通學校の増築を施工する豫定で、この總經費二百萬圓であるが、以上の總計二千萬圓にのぼる模樣である(寫眞は市街の一部)

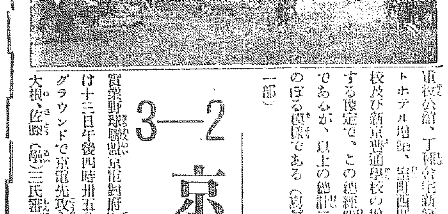

3—2 京電辛勝

府廳の追擊成らず

實業野球聯盟京電對府廳の二回戰は十三日午後四時卅五分から京城グラウンドで京電先攻永田(球)大根、佐藤(鄭)三氏審判の下に開始、京電三點、府廳二點で京電辛勝の一勝一敗となり、決勝戰は十四日午後四時半から京城グラウンドで行ふ

	京電	0	0	1	0	0	0	1	0	1	3
	府廳	0	0	0	0	0	0	1	1	0	2

◇一回 京電中川中前安打に出たが森一飛、中村鄭一匍、竹內二匍▲府廳福田一匍、伊藤投手直球、關中飛

◇二回 京電越智遊匍一壘悪投に歩き、津島のバントに二進したが後援なし▲府廳無得點

◇三回 京電橋本遊匍左を抜き、府廳渋尾退き柴田投手となる＝中川の投前バントに二進、森四球に續き二死後竹内中前ヒット安打を放ち橋本還らず、一壘に止む▲京電また凡退

◇四回 京電津島、原共に遊撃附近を抜き、河野の犧打に兩者進壘、橋本の左飛に津島ホームに滑走して惜しくも刺さる▲府廳福田二遊間安打に出たが二盜成らず、伊藤三振、關の左中間大飛球は中川横走よく捕ふ

◇五回 ＝府廳不調退き荻尾捕手となる＝京電中川二遊間を抜き森のバントで進み、二盜を企て過ぎて二一三間に挾殺さる中村四球、竹內二匍▲府廳二死後岩瀬四球、柴田PII矢吹投手暴投安打に進壘したが、內野の二個に矢吹を二壘に封殺す

◇六回 京電＝府廳柴田退き矢吹入り捕手＝二死後原投手暴投安打に出で、河野四球に續いたが橋本三振▲府廳二死後福田二個＝壘惡投に生き伊藤の犧打に二壘するや關の遊匍に二壘を衝けんとし一—二間に挾殺さる

◇七回 京電二死後中村二壘に安打し二盜、竹內四球、越智PII中原一壘左を抜いて中村生還津島投前▲府廳柴田二遊石を抜き馬場のバントに二進、更に岩瀬の右翼線上安打に得點しまたもや同點、矢吹三振、內田右飛

◇八回 兩軍無得點

◇九回 京電一死後森四球中村中前安打に出で、竹內の右大飛に森得點、中原三振▲府廳最後の總攻擊に圓二—三後中田安打を放ち柴田のバントに二進、更に馬にPII佐田の遊匍に三壘に蹴つたが、岩瀬二個に空しく結局三對二で府廳惜敗す 陸戰六時三十分

府廳
川畑 館井、福田 荻尾
9 8 6 3 7 1 5 9 4 2 2 2
京電(後)
川 鄭内 知原 野賀本 中森 中竹 越中 津原 河 芳橋
2 9 2 6 3 0 0 1 1 4
31 3 10 4 1 5 6 1 1
7 4 3.2 9 8 8 5 6 2 3 1
備考 試合時間 一時四五十五分▲併殺京電二

防空早判り

十七日まで商工奬勵館と南大門校で 京城府の展覽會

……府民の防空觀念を涵養するため京城府では、南大門通商工奬勵館を第一會場に、南大門校を第二會場として十一日より防空展覽會開催中であるが、入場者は十三日までに既に五千名を突破し、豫期以上の成績をあげて……會場は府內小學校、普通學校等の生徒が作成した防空圖畫、ポスター、手藝品等が賑かに飾られ、その間に愛國高射機關銃、飛行機模型、空中より毒瓦斯彈の パノラマ仕掛けなど參觀者の頭に面白く防空思想を叩き込むやうに趣向が凝らされてゐる

……航空殉職者圖第一七一名、海軍一四四名の官氏名職死年月を列記し、その前には香華を手向けて靈を祀るなど、參觀者の胸をつくものもあり、又戰死者の遺品には當時の壯烈な光景が偲ばれ、職死者が生前その家族へ書送つた慰問品など思はず淚をそゝるものが多い……因に展覽會は十七日迄開催

武勳輝く愛國 朝鮮號機出陣

愛國機廿一號機が防空展覽會に出陳される、同機は昨年五月半島人士の獻金によつて生れたもので、朝鮮と最も緣故の深い朝鮮に出動し、零下四十度の極寒と闘島地方特殊の惡氣流と戰ひながら用捨間斷なき匪賊の討伐に參加すること數百回、その間投下した爆彈數千發、闘島の天地を震撼せしめ、この間機體に二十數發の敵彈を受けながら同地方の治安維持に貢獻したが、なほ有事の際は御奉公の能力を有するものである

看護婦の獻金【咸南】咸南咸興慈惠醫院看護婦長松岡シゲヨさんは本月上旬十九師團司令部に國防資金へ金二百圓を獻金した師團司令部では痛く感激し早速師團長大臣宛手續きをとつた

鮮滿拳闘會 本部發會式

多賀安郎氏を顧問とする鮮滿拳闘會本部では、先月中旬から道頭の新築にかゝつてゐたが、このほど落成し廿四日午後五時から同道場に於て發會式を擧げることゝなり、目下正規練習生、臨時練習生を募集してゐる

各地最高溫度

中江鎭	二七、九	新義州	二四、三
平壤	二七、七	仁川	二三、八
京城	三一、七	全州	二八、四
木浦	二三、六	濟州	二三、四
雄基	一六、六	城津	二三、三
元山	一六、〇	江陵	二〇、四
大邱	二九、〇	釜山	二四、一

伏見直江 自傳小說發表 スクリーンに咲く名花、今を時めく全盛の彼女にかうした過去があらうとは？ キング七月號で大評判!!

一付け御試しあれ 皮膚 チャージ 一番良くキク
ムズカユキ皮膚病、みづ虫、頑癬、くさ、汗疹、たゞれ、はたけ、いんきん田虫、なまづ、ニキビ、吹出物、靴擦れ、餅のあれ、ボツ〳〵に効あり
定價 廿錢 卅錢 五十錢 一圓
朝鮮有名藥店にあり 代理店 新井大藥房 京城南大門通
本舖 東京神田花房町 山崎帝國堂 振替東京一四六七

淋病 治療と性病豫防に絕對權威 プラオンギン ケンゴール
本劑は、前東京帝國大學醫科大學病院長佐藤博士が十餘年間多數の患者に實驗研究して、完成發表せられたる新製劑にて、既に多數專門家の臨床實驗によれば、治淋劑としての最頂要點たる殺菌力頗る強烈にして作用の緩和的確にして、治療期間を極端に短縮し得たる點は、絕對に他藥の追隨を許さゞる處とす。而も殺菌力頗る強烈にして〇、五乃至〇、八瓦(即ち尿道粘膜に塗布する程度)の極少量にて、使用一回毎にその効果顯著くほどメキ〳〵顯はれ、洗滌注入藥等の如く藥液と共に淋菌を後部に送入する憂なく從つて副睾丸炎、膀胱炎等の併發症を起す如き憂は絕對になく、反つて之等を豫防し得る作用は最も本劑の寶貴を博せる處なり。
尚ほ本劑は性病豫防として使用するも、前記の如く殺菌力強烈にして事後數時間後の使用と雖も其の作用は絕對を期し得るものなり
權威ある博士が淋疾患者の是非心得て置く可き自宅療法について必要な知識、自發の手當、養生法等を親切に書かれた「淋疾と其の治療」と云ふ良書、及文獻其他患者の爲めになる本を今回に限り無代進呈しますから至急ハガキにて直接發賣元へ御申込み下さい。
—藥價— (滿作用錠劑其他附屬品付、但婦人用にはカプセルを添付す)
二〇瓦入(約十四日分)三圓八十錢 五〇瓦入(約廿日分)七圓 八〇瓦入(約五十日分)十圓
東京市芝區三田四國町 日東藥化學研究所 全國有名藥店にて取扱ず KS-3

四ケ月修業・第五改正日本藥局方ニ準據ス 最新藥種商講義錄 宮澤書店

尿の病 膀胱病 尿道炎 淋疾 泌尿器病 自療堂

商業講習錄 東京 商工 通信學校

新刊雜誌大割引 全五百五拾頁餘 正價參圓六拾錢

なまづアザ ニキビほくろイボ そばかすイレズミ

靈灸 無試驗 弘法院 治療

近代人の社交場
◎宴會は二百人樣まで御引受けいたします
◎御値段は何程にても御相談に應じます
◎美人女給七十名のサービス振りを是非一度御覽下さい
丸ビル會館

公告 京城地方法院

湯澤ヘコ帯

紙袋の製造 江商工業所

京日案內

女中　外務　看護　外交　女中　女子　牛乳　恩給

特別案內

貸間

外務社員採用 福德無盡株式會社

淋疾黴毒 男女生殖器病 塩井皮黴科 電本三〇九〇

翼なき鳥【26】

川路柳虹作　岩本正二畫

行くべき途（十二）

無言の二人をのせた自動車は千駄ヶ谷の町をすぎた。

『どの邊でせう』

運轉手は後をむいて訊ねた。

『徳川さんのお邸の後――さうそこを左へ入つて二軒目……』

菅沼がさう敎へるだけで蕗子は默つてゐた。滑るやうに通りを折れて車は小村と門燈の出た門構への家に停つた。

『きましたよ』

菅沼がさう言つても彼女はたゞ默つてゐた。そして少しよろめく足を踏みしめながら車を降りると、ガラッと滑りをあけてサつさと敷石を歩いて門内に入つた。菅沼もあとからつゞいた。

玄關のベルを押すと女中が出てきた。

『おかへりあそばせ』

蕗子はなほも無言だつた。女中は後からくる菅沼を見て『いらつしやいまし』と叮嚀に挨拶した。

その音をきいて母が出てきた。

『蕗子かい、あんまり遲いのでどうしたかと思つてゐましたよ、早苗は歸つたの？』

『エヽ』

輕く返事をしたまゝ彼は上へあがつた。

『アラ、まあ、不二彦さんでしたか。御一緒にきて頂いたんですか。さあどうぞ、どうぞ』

母は菅沼の立つてゐるのに半ば訝いたやうに、しかし歡迎する氣もちでにこやかに言つた。

『ハ、ありがたうございます、いつか一度上つたまゝでその儘御無沙汰してゐます。今夜は偶然僕たちの友達と御一緒に御目にかゝつたものですから銀座などぶらつきまして……實は少し御氣分がわるいんです。友達が無理にお酒なんかおすゝめしたもんで……はじめてお酒をあがつたので胸が苦しいやうでしたので御一緒に參りました』

『まあ、まあ、まあ、それは御親切に。蕗子、よく御禮を申上げなさい、まあ、でもちよつとお上り下さいませ。むさくるしい處ですが…』

『イエ、今夜はこれで失禮します。ではお大切に』

『いゝぢやありませんか。まあ一寸御一服なすつたら？』

母が引きとめたが菅沼は斷つてひとり歸りかけた。

『蕗子、おかへりになるつて言ふよ』

蕗子は默つて自分の部屋へ入つて終つた。

『アらもすみませんでした、お車お呼びしませうか』

『イエ、けつこうです』

菅沼が門を出る迄母は見送つて玄關に引きかへしてきた。

『蕗子、お前御挨拶もしないで。氣分が惡いつたつてその位のことはするもんですよ』

母は蕗子の部屋の襖をあけて聲をかけた。蕗子はじつと机にうつぶして默つてゐた。

『しようのない兒だね、脊、お床をとつておやり』

母は女中を呼んで寝床をとるやうに命じた。

『仁所でもお上り。寝て終へばなほることだから……でも菅沼さんは親切だね、お前もちつとは挨拶らしい挨拶でもなさいよ』

母は少しぷんぷんして出て行つた。

蕗子は母の出てゆくのを見て顔をあげた。そして手提を腹癒がましく壁へ抛り投げた。

『イヤな奴！』

吐き出すやうに獨り言を言つた。

女中が床をのべてくれたので彼女は寝床に[illegible]。

彼女は床へ入つてから自動車の中の事を考へた。自分の知らない間に何かされたのぢやないかしら……自分が眼をひらいた時に彼の顔が自分の顔の上にあつた。思つてもゾッとする――といふ感じがひしひし迫る。それにしても酒つてものは一時にしろどうしてあんなに人間を無自覺にするのかしら。口惜しい。口惜しい、あの男の唇が自分に觸れたと思ふと彼女は辱められた氣持ちで胸が一杯だつた。彼女はなんだか平井に濟まない氣がしてきて思はず『良雄さん、許して』と囁いた。

京日臨時棋戰（七）

圖は前號指了の局面　角落番

八段　△矢野逸郎（大阪）
三段　▲松本武正（京城）

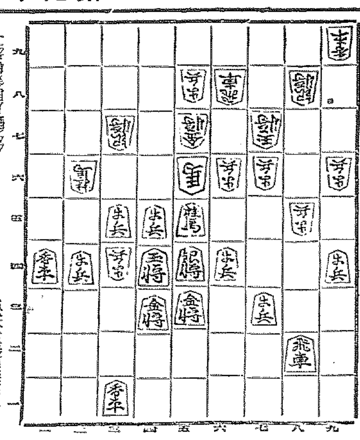

▲松本三段持駒 桂香歩四

▲八六歩　△同　王　▲六三金　△七七銀　▲七四桂打　△九七王
▲八六歩打　△六九桂打　▲八五飛　△八八歩打　▲九五歩　△同　歩
▲同　飛　△九六歩打　▲八五銀打　△七八馬　▲九一飛　△九五金打
▲八一飛　△七五歩

對局者感想

松本三段　六三金のところ、直接七四桂と打てば、同馬と取られ、これを同歩なれば、五六桂でいけない。

矢野八段　六九桂打のところ、更に深く考へるところであつた。コで六九桂、五八飛、八八歩と汲べやうでは、モハヤ大勢既に決したといはねばならぬ

京日俳壇

白田亞浪選

雜詠（九）

京城　霞生　滑風

夕月に浮いて河原雲雀の又鳴くよ
雲雀鳴きをり口衝合せひとりゆく
お日がたつぷり雲の雲雀はなきないて

京城　中島　貞雄

旗ひらく三月空のもやの中
又の雪餘雨のひびきに消えゆくよ

京城　酒井　古山

戸開けざる向ふ二階や春淺し
雪殘し狗雪たまく窓に舞ひ

京城　三浦　一郎

令ゝ返るかちも鳴かずに巣に寝れ

京城　菅原　松郎

柳は夜の雨ふくんで雨落す
うぐひすに草青々として暮れぬ

て
雪が描く立木のうなり暮れ早やな

京城　櫻井好榮夫

殘る寒さ諸士のふくれ踏んで見る
鳴く雲雀二人きりなる朝にして

京城　三輪郡々夢

干物のかすかに匂ふうらゝかさ
花細雨いて庭深くなるお中日

京城　内田やす子

星冷たしと拙に寄りそひ雪解道
木芽ふく雨夜の炭火そとくづれ

京城　市杵須國子

雪どけの道なき道を拾ひけり
波がくる草にすがりて浮氷

JODK

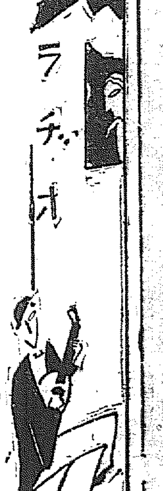

けふの番組

十四日（水）

第一放送（波長三三三米）

午前六時〇分（A）ラヂオ體操
同六時三〇分（A）基礎英語講座（二九）　岡倉由三郎
同一〇時〇分　氣象通報
同一時五分　料理獻立、日用品値段、鮮魚卸値段
正午　時報、今日のプログラム發表
午後〇時五分　小唄落語　ジヤズ　五海道風步
同〇時四〇分　ニユース
同二時〇分　家庭講座　通俗科學と家庭（一）　科學館主事　岩佐　彦二
同二時〇分　防空附帶演習實況　仁川ドック側埋立地より中繼
同四時〇分　ニユース、職業紹介事項
同六時〇分（A）お話　コドモの新聞が生れてから　村岡　花子
岡屋五十二　長谷　耕作
同六時二〇分（A）コドモの新聞　村岡　花子
同六時二五分（A）ことばの講座　讀本朗讀（三）解說　神保　格
同七時〇分　ニユース、天氣豫報
同七時三〇分　講演
同八時〇分（B）寶歌劇――大阪大手前國民會館より中繼
ジヤンヌの扇（白井鐵造作　山内匡二作）　寶塚少女歌劇花組生徒
音樂指揮　吉谷　幸一
ジヤンヌ　明津　麗子
クリタンドル伯爵　大路多雅子
セリメエヌ夫人　大町かな子
バスク　宇治川朝子
アリフト　奈良美也子
ベリイヅ　村雨さき子
レゼン　蓬原　邦子
マルテイーヌ　岡　眞砂
召使　小上　詩子
同　水野也満美
其他村の男村の女　寶大勢
同八時四〇分（A）詩吟　栄岡拔劍太
同九時〇分（A）ラヂオドラマ　青年と强盜（摂映取深き山中）　關口次郎作
青年　柳　永二郎
强盜　村田　正雄
他に解說及音樂等　那須　保雄
同九時三〇分（A）時報、氣象通報、ニユース、翌日のプログラム發表
◉防空演習實況並特報臨時放送あるにつき各家庭に於ては終日終夜警戒あり度し

第二放送（波長四九二米）▲〇時五分漫談▲二時〇分防空附帶演習實況▲六時〇分童謡▲六時二五分ラヂオ學校▲七時三〇分趣味講話▲八時〇分俗謡▲八時三〇分ピアノ名曲解說▲九時〇分連續倡歌劇調（二）

あすの番組

十五日（木曜）

◇第一放送（波長三三三米）▲六時三〇分（A）基礎獨逸語講座（二十八）橋本忠夫▲一〇時三〇分防空附帶演習實況――龍山練兵場より中繼――（第二放送に依る）▲午後〇時五分講談我邑『乃木將軍臣品館にて』松平敬風▲二時〇分家庭講座『家庭と科學』（二）科學館主事岩佐彦二▲六時〇分（H）童話劇『國念坊』佐々木清作HKこども會▲六時二〇分（A）コドモの新聞　村岡花子▲六時二五分支那語講座（二十）高木鋌節▲七時三〇分講演防空に就て陸軍步兵大佐白銀義方▲八時〇分（B）萬歲（カフェー・溫泉その他）砂川捨次その他▲八時二〇分（A）長唄綱館　吉住小三蔵　吉住小桃次その他▲八時五〇分（A）浪花節　近世遊俠傳（一）（東家樂燕）

◇第二放送（波長四九二米）▲一時三〇分防空附帶演習實況▲〇時五分連續謡本朗讀▲二時〇分衛生講座（一）▲六時〇分童謡獨唱ピアノ伴奏▲六時二五分ラヂオ學校（一）▲七時三〇分趣味講話（三）▲八時〇分俗謡▲八時二五分ラヂオドラマ▲九時〇分連續倡劇調

覇王樹

つた生ひし此の學園に小雨來ぬ青葉の庭に讃美歌のもるゝ（延禧専門學校にて）　園木　邁

谷間より風の鳴りくればアカシヤの白き花ぶさ匂ひをはなつ　青木　静

色褪文子草などはびこりて小さき庭に夏は來にけり　外山　静美

ひと雨に明けし朝けの庭木々は青葉一しほ色さえざえし　松木實智惠

夕立のすぎし若葉のゆたゝたひみどりの露は玉とこぼれて　大森　文子

夕明りとぼしき庭を鐵線花の葉末に白く露の光れり　日高あき子

打ちとけぬ友を送りて獨居の午後をさみしく庭に面向ふ　小野寺杜娟子

灯を消せば深靜もれる町並の闇のたまゆらものものしけれ（燈火管制）　飯田澤一郎

大間距の樹陰々しく立ちのぼり霧野を過ぐる馬のむれ見ゆ　塚原健太郎

鮮見學はたつき助くとあはれなり夜更の闇にバス側りゐる　増山　三友

校庭のアカシヤはよし散へ居る吾が窓ぬちに匂ひてくるも　誠澤ちづる

映畫と演藝

スクリーン

◇……東亞クラブが十四日から三日間防空大演習を記念して堂々上映する『ツエッペリン最後の襲擊』はウイリアム・ヴアンダイク氏監督の下にホワード・ヒツクマン氏が決死的冒險主演せる空中戰火、同時にレイアート映畫特作ビリー・ウエスト及びグロリア・グレー共演喜劇『食パン合戰』並に嵐長二郎、橘惠久子主演時代劇『殘黨新撰組』深※路、片桐叡郎共演『悲慘の涙は何處より』の四篇を上映する

◇……荒木陸相の獅子吼をトーキー化した『非常時日本』は西本願寺主催の下に十三日午後四時から東亞倶樂部で大每京城支局網新聞社後援の下に試寫會を開き、廿日から同倶樂部で上映する　入場料は廣く一般市民の觀覽を買ふべく十錢

◇……喜樂館――十四日封切されるカトリック理伊姉妹會京城支部後援の（少年軍）中村英雄主演、それに吉屋信子原作（彼女の道）夏川靜江主演でオール・スターキャストと大谷日出夫第二回主演（萬太郎暴風雨）を上げる

新刊紹介

●俳誌　六月號十五錢（東京荏原郡中延町一、一二五共社）
●露　六月號十五錢（西宮市川添町一一園西國新聞社）
●千鳥　六月號五十錢（東京々橋湊町三ノ九俳句と添削社）
●朝鮮　六月號三十錢（朝鮮總督府）
●地方行政　六月號朝鮮版三十五錢（東京々橋區銀座西七ノ一帝國地方行政學會）
●商業評論　六月號二十五錢（福井市佐久良下町二七共社）
●東方之國　六月特輯號三十錢（東京芝區田村町三ノ八共社）
●レフト　六月號十五錢（東京澁谷區代々木上原一、三三二共社）
●朝鮮鐵道協會々誌　六月號五十錢（京城古市町一四ノ一三共社）
●國史研究資料　第二冊、四十錢（東京小石川區原町六四勿來社）
●國際東亞經濟統計月報　六月號二十五錢（東京麹町區丸の内三ノ一四東京商工會議所）

演藝案内

喜樂館　日活直營　電五九七　本

十四日封切　カトリック理伊姉妹會京城支部後援

彼女の道　日活現代劇超特作映畫　吉屋信子原作　熊谷久虎監督　夏川靜江主演　オールスターキャスト

萬太郎暴風雨　日活時代劇　辻吉朗監督作品　大谷日出夫第二回主演

少年軍　中村英雄主演

朝日座　本町五丁目　電本三六

防空演習燈火管制施行に付　來る十九日迄臨時休演仕り候

東亞倶樂部　電本二三三　キネマ

十四日より上映封切　大衆料金十錢　鮮國民よ！皇國のため守れ！空を

大正館　松竹直營　竹添町　電本六三

六月十二日より短期特別名畫トーキー大會

防空大演習を記念して我が國民に捧ぐる驚異的名篇　パイオニア映畫社超特作　ウイリアム・ヴアンダイク氏監督　ホワード・ヒツクマン氏　決死的大冒險主演　大戰史 ツエッペリン最後の襲擊

殘黨新撰組　嵐長二郎　橘惠久子主演

悲慘の涙は何處より　長尾史錄原案　吉村操監督　片桐叡郎　飯田英二郎助演

食パン合戰　レイアート映畫　ビリー・ウエスト氏主演　グロリア・グレイ嬢

若き日の感激（新版）　松竹キネマ蒲田超特作

中央館　マキノ帝キネ　電本三二四

上陸第一步（新版）　松竹トーキー作品

姿なき怪盜

十六夜蜘蛛

ムーヴイートン・ニユース　フオツクス全發聲ニユース

京城演藝館　本町三丁目　電本二三

六月十七日より　關東派巨星花形競演

東家樂燕　**港家小柳丸**　**東家樂遊**　名人浪曲大會

京龍館　帝キネマ　電龍三二

忠臣藏定九郎

男子入用

淺草三重奏

團成社

六月十四日晝より

進め　オリムピック

忍びよる心

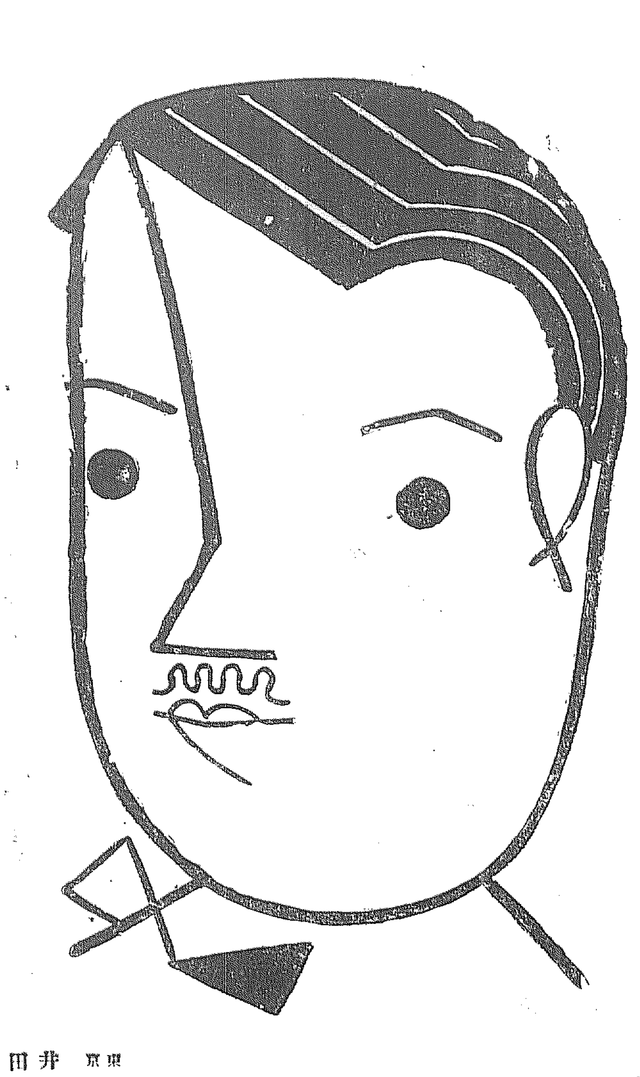

乾かず　粘らず　腐らず

よく毛根と毛髪の組織に浸潤して榮養となるメヌマは殊にこれからの頭髪衛生に何人も欠かし得ない必要さに於て恐らく他に類のない存在であらう

メヌマポマード

旅行用に　チューブ入　一個　金五十錢

メヌマポマードは濃度・伸び・芳香・落ち　すべて滿點！　仕上げは清新・晴朗・輕快　そして自然的です

東京　井田京榮堂　大阪

M-35